Förundersökningsprotokoll

Åklnr	AM-178498-10
Signerat av	
Signerat datum	
Polismyndighet	Skåne
Enhet	50UTR, Utredningssektion
Handläggare (Protokollförare)	Inspektör David Sjöman
Datum	2012-03-07
Undersökningsledare	Chefsåklagare Solveig Wollstad
Bitr. undersökningsledare	Kammaråklagare Håkan Larsson
Polisens diarienummer	1200-K163215-09, 1200-K97213-10
Målsägande	Bingöl, Bilal El Batal, Suleiman
Målsägandebiträde/Stödperson/Särskild företrädare	Begärd, Björkman, Andreas
Förtursmål	Annat förtursmål
Beslag	Finns
Målsägande vill bli underrättad om tidpunkt för huvudförhandlingen	Ja
Ersättningsyrkanden	Finns
Tolk krävs	
Misstänkt (Efternamn och förnamn)	Mangs, Johan Peter
Personnummer	19720304-2770
Brott	Mordförsök (med skjutvapen mot man)

Underrättelse om utredning enligt RB 23:18 Underrättelsesätt, misstänkt	Underrättelse utsänd	Yttrande senast	Underrättelse slutförd
Försvarare Montan, Jesper, förordnad 2011-05-10			

Underrättelsesätt, försvarare	Resultat av underrättelse mt	Resultat av underrättelse försv

Utredningsuppgifter/Redovisningshandlingar

Diarienr | Uppgiftstyp | Sida

L - FÖRSÖK TILL MORD DEN 27 JUNI 2010, MUNKHÄTTEGATAN, MALMÖ

ANMÄLAN OCH INTIALA ÅTGÄRDER

1200-K97213-10 Anmälan 1

Bilaga: Ursprunglig anmälan

Händelserapport 5

Insatsprotokoll... 10

BROTTSPLATSEN

Karta, fotografier m.m.

Karta 12

Fotografi(er) Helikopterbilder, Munkhättegatan 202 Malmö.............................. 13

Brottsplatsundersökning
Protokoll över tekniska undersökningar.......... 14

Skospår
Undersökningsprotokoll Jämförelse mot skospår.......... 31
Undersökningsprotokoll Jämförelse mot skospår.......... 36
PM Okulär kontroll av skosulor.......... 39

FÖRHÖR
Målsägandeförhör
Förhör med målsägande, Bingöl, Bilal 40
Bilaga: till förhör
PM 44

Vittnesförhör
Förhör med vittne, Borglund, Brian Matthew 45
Förhör med vittne, Borglund, Brian Matthew 46
Förhör med vittne, Dani, Sandra 48
Förhör med vittne, El Batal, Suleiman 51
Förhör med vittne, El Batal, Suleiman 53
Förhör med vittne, El Batal, Suleiman 55
Förhör med vittne, El Batal, Suleiman 56
PM angående kontroll av pb WAY655.......... 57
Förhör med vittne, Grulo, Christof 58
Förhör med vittne, Jeppsson, Andrée Michel 60
Bilaga: Karta
Förhör med vittne, Jeppsson, Jimmy Daniel 65
Bilaga: Karta
Förhör med vittne, Nysten, Camilla Sabina 69
Förhör med vittne, Palison, Irena 71
Förhör med annan, Persson, Olivia Ellinor 73
Förhör med vittne, Olsson Rundgren, Christoffer Roger André 75
Förhör med vittne, Olsson Rundgren, Christoffer Roger André 76
Bilaga: Skiss

RÄTTSINTYG OCH SKADEDOKUMENTATION
Rättsintyg 80
Journalanteckningar 83
Fotografi(er) på skador.......... 85

ÖVRIGA UTREDNINGSÅTGÄRDER

PM Distans mellan brottsplatser.. 88

Bilaga: till PM

PM angående fynd i Peter Mangs dator... 91

PM Bankomatuttag den 26 juni 2010.. 92

Bilaga: Kontoutdrag

BESLAG

Beslagsprotokoll, 2010-1200-BG8357.. 94

Beslagsprotokoll, 2010-1200-BG8359.. 95

Beslagsprotokoll, 2010-1200-BG8361.. 97

Beslagsprotokoll, 2010-1200-BG8376.. 98

Husrannsakan, ... 99

Resulterade i beslagsprotokoll: 2010-1200-BG8501... 101

SAKKUNNIGUTLÅTANDE

Sakkunnigutlåtande från SKL, Dnr 2010009388..102

ERSÄTTNINGSANSPRÅK

Ersättningsanspråk från El Batal, Suleiman 107

Personalia

Bilaga skäligen misstänkt, Mangs, Johan Peter...108

Personalia, Mangs, Johan Peter...109

Brottsanmälan

Signerad av

Signerad datum

Polismyndighet
Skåne

Enhet
05SULB, Särskild beredningsgrupp

Diarienr
1200-K97213-10

Anmält datum	Registreringsdatum	Överförd från RAR
2010-06-27	2010-06-27	2010-06-27

Brottsplats
MUNKHÄTTEGATAN 202
MALMÖ

Områdeskod
05040100800255

Brottstid
- Söndag 2010-06-27 00:33

Brottsbeskrivning	Brottskod	Antal
Mordförsök (med skjutvapen mot man)	0308	1

Involverade personer	Roll
Bingöl, Bilal	Målsägande
El Batal, Suleiman	Målsägande
El Batal, Suleiman	Vittne
Mangs, Johan Peter	Misstänkt
Bingöl, Bilal	Uppgiftslämnare

Involverad personal	Funktion
Carlzon Michael	FU-ledare (RAR)
Carlzon Michael	Handläggare (RAR)
Krzysztalowicz Rodriguez David	Anmälningsupptagare

Fritext grundanmälan

INLEDNING
Flertalet uppringare angående skottlossning på Munkhättegatan/Humanistgatan.
Efter en stund inkommer ny uppringning om Munkhättegatan 202 där man senare fann en skottskadad man.

BROTTET
Okänd gärningsman har skjutit ett flertal skott mot målsägande med okänt vapen genom en bilruta. Ett av skotten träffar målsägandes högra axel.

Brottet rubriceras som mordförsök.

HÄNDELSE
Målsägande samt vittne, Suleiman, befann sig på Munkhättegatan för att stänga Suleimans affär.

Målsäganden gick och satte sig i bilen,regnr SOB839, medan Suleiman stannade kvar i affären för att stänga det sista.
Suleiman blir då uppringd av målsäganden, Bilal, ett flertalet gånger så han gick ut till bilen och fann sin kusin/målsäganden skjuten.

Målsäganden uppgav att han inte sett något men att han hört ett flertalet skott och känt hur han blivit träffad genom bilrutan. Han satt som

passagerare i främre sätet.

TVÅNGSMEDEL
- 1 person medtagen till förhör 10-06-27 kl 00:50 Pinsp N.Miselli

- Avspärrning enl. Rb27:15 10-06-27 kl 00:40 Pinsp N.Miselli

- Beslag av 1 st bil regnr, SOB839, Nissan Qashqai, beslut av Krkom M.Carlzon 10-06-27 kl 02:02

ÖVRIGT
Den skottskadade mannen hämtades av ambulans och fördes till Lunds lassarett.

A N M Ä L A N ARKIVEXEMPLAR

2010-06-27 02.17

Polismyndigheten i Skåne

1200-K97213-10

Sida: 1

Anm.upptagande p-mynd: SKÅNE Dnr: 1200-K97213-10
Enhet: 05KJ Myndighetskod: 1200 Dnr annan p-mynd:
Anmälningsdatum: 2010-06-27 kl: 01.34 Anmälningssätt: Telefon
Upptagen av: Pasp David Krzysztalowicz Rodriguez
Inskriven av: Pasp David Krzysztalowicz Rodriguez
Inskriven: 2010-06-27 kl: 01.34 Handl. p-mynd: SKÅNE
Enhet: 05KJ

BROTTSPLATS Områdeskod: 05040100800255

MUNKHÄTTEGATAN 202, MALMÖ

BROTTSTID

t.o.m Söndag 2010-06-27 kl 00.33

BROTT/HÄNDELSE 1.10

	Brottskod	Ant
Mordförsök (med skjutvapen mot man)	0308	1

SAMMANDRAG

MÅLSÄGANDE:
BINGÖL, BILAL

MISSTÄNKT:

ANMÄLARE:

ÖVRIGT:
Fritext

VITTNE:
EL BATAL, SULEIMAN

BILAGOR:

FRITEXT

INLEDNING
Flertalet uppringare angående skottlossning på Munkhättegatan/Humanistgatan. Efter en stund inkommer ny uppringning om Munkhättegatan 202 där man senare fann en skottskadad man.

BROTTET
Okänd gärningsman har skjutit ett flertal skott mot målsägande med okänt vapen genom en bilruta. Ett av skotten träffar målsägandes högra axel.

Brottet rubriceras som mordförsök.

HÄNDELSE
Målsägande samt vittne, Suleiman, befann sig på Munkhättegatan för att stänga Suleimans affär.

Målsäganden gick och satte sig i bilen,regnr SOB839, medan Suleiman stannade kvar i affären för att stänga det sista.
Suleiman blir då uppringd av målsäganden, Bilal, ett flertalet gånger så han gick ut till bilen och fann sin kusin/målsäganden skjuten.

Målsäganden uppgav att han inte sett något men att han hört ett flertalet skott och känt hur han blivit träffad genom bilrutan. Han satt som passagerare i främre sätet.

TVÅNGSMEDEL
- 1 person medtagen till förhör 10-06-27 kl 00:50 Pinsp N.Miselli

- Avspärrning enl. Rb27:15 10-06-27 kl 00:40 Pinsp N.Miselli

- Beslag av 1 st bil regnr, SOB839, Nissan Qashqai, beslut av Krkom M.Carlzon 10-06-27 kl 02:02

ÖVRIGT
Den skottskadade mannen hämtades av ambulans och fördes till Lunds lassarett.

MÅLSÄGANDEN
BINGÖL, BILAL Kön: M
Försäkringsbolag:
Rättsintyg:

VITTNE
EL BATAL, SULEIMAN Kön: M

BESLUT OM FÖRUNDERSÖKNING
Datum: 2010-06-27 00.40 Beslut av: Pinsp Nico Miselli
Förundersökning inledd genom tvångsåtgärd

```
2010-06-27                    KC-POLIS POLISEN SYD                              SIDA 1
01:32:38
Efterfrågad av   : MICKE10    Händelserapport / SKÅNE-20100627-0039
Arbetsplats      : PC-610181
```

```
2010-06-27  00:32:57  (8002) SKOTTLOSSNING / INSATS 12              Nivå 4 :FOSIE
Prioritet         :(1) OMEDELBART   Anmälningssätt:SOSAB   Områdeskod:800246 (6163837,1323951)
Åtgärdskod (1 - 6):  /  /  /  /  /
Operatörs Tjg.nr  :C1122            Scenario:GRUND                        -LKC113-M
Operatörs Tjg.nr  :P6446                                                  -LKC113-M
Ansvarig patrull:61-9160                                                  Tjg.nr 1:
```

---- Adressinformation ----

Områdeskod:

MUNKHÄTTEGATAN 36, FOSIE, MALMÖ, 21456

[X] Aktuellt Adressregister:

---- Anmälare, detaljer ----

[ ] Kontakta

Efternamn/Förnamn:
Adress :

----Datum/tid information ----

Ink tfn :	2010-06-27	00:32:50
Registrerad:	2010-06-27	00:32:57
Beordrad :	2010-06-27	00:33:37
På väg :		
På plats :		
Kontroll :		
Klar på pl :		
Klar :		
Avslutad :		

---- Kommentarer ----

IHM HUMANISTGATAN	2010-06-27	00:33:02	WELIN	LKC113-M	KOMMENTAR
-	2010-06-27	00:33:09	HENKE	LKC118-M	KOMMENTAR
OKÄND PERSON SKJUTEN	2010-06-27	00:33:17	WELIN	LKC113-M	KOMMENTAR
--	2010-06-27	00:33:18	WELIN	LKC113-M	KOMMENTAR
AMB STÄLLS PREEM MACKEN.	2010-06-27	00:33:23	WELIN	LKC113-M	KOMMENTAR
RAPS 7	2010-06-27	00:33:26	WELIN	LKC113-M	KOMMENTAR
--	2010-06-27	00:33:33	WELIN	LKC113-M	KOMMENTAR
Länkad Per Händelse SKÅNE-20100627-0038	2010-06-27	00:33:35	DAVID	LKC110-M	SYSTEM
61-9160 Beordrad	2010-06-27	00:33:37	HENKE	LKC118-M	SYSTEM
-	2010-06-27	00:33:44	LVBPM	LKC130-M	KOMMENTAR
61-1170 Beordrad	2010-06-27	00:33:45	HENKE	LKC118-M	SYSTEM
61-1410 Beordrad	2010-06-27	00:33:47	HENKE	LKC118-M	SYSTEM
-:-	2010-06-27	00:34:22	WELIN	LKC113-M	KOMMENTAR
INSATS 12	2010-06-27	00:34:55	MALSUN	LKC117-M	KOMMENTAR
OP HAR MEDLYSSNING PÅ RAPS 7	2010-06-27	00:35:03	WELIN	LKC113-M	KOMMENTAR
NY UPPR. FINNS EN SKOTTSKADAD MAN PÅ NR 202.	2010-06-27	00:35:22	DAVID	LKC110-M	KOMMENTAR
PÅ PARKERINGSPLATSEN.	2010-06-27	00:35:29	DAVID	LKC110-M	KOMMENTAR
---	2010-06-27	00:35:32	DAVID	LKC110-M	KOMMENTAR
-9160	2010-06-27	00:35:47	MALSUN	LKC117-M	KOMMENTAR
KÖR FRAM	2010-06-27	00:35:53	MALSUN	LKC117-M	KOMMENTAR
ÄVEN 61-1410	2010-06-27	00:36:26	MALSUN	LKC117-M	KOMMENTAR
SOLEIMAN, [redacted]	2010-06-27	00:36:26	DAVID	LKC110-M	KOMMENTAR
-----	2010-06-27	00:36:28	DAVID	LKC110-M	KOMMENTAR
KRISTOFFER [redacted]	2010-06-27	00:36:32	BJORK	LKC112-M	KOMMENTAR
10 MIN SEDAN	2010-06-27	00:36:32	BJORK	LKC112-M	KOMMENTAR
HÖRT 3 PISTOLSKOTT	2010-06-27	00:36:32	BJORK	LKC112-M	KOMMENTAR
EJ SETT NÅGOT	2010-06-27	00:36:32	BJORK	LKC112-M	KOMMENTAR
VIT VOLVO OKÄNT REG NR OCH MODELL LÄMNAT I HÖG HASTIGHET UNG SAMTIDIGT	2010-06-27	00:36:32	BJORK	LKC112-M	KOMMENTAR
61-9500 Beordrad	2010-06-27	00:36:37	MALSUN	LKC117-M	SYSTEM
KRISTOFFER ÄR VID MOTETTEN, MUNKHÄTTEGATAN 180	2010-06-27	00:37:10	BJORK	LKC112-M	KOMMENTAR
61-9710 Beordrad	2010-06-27	00:37:32	MALSUN	LKC117-M	SYSTEM
,,,,,,,,,,	2010-06-27	00:38:12	KCBRH	LKC109-M	KOMMENTAR
INRE POMA INFO	2010-06-27	00:38:18	KCBRH	LKC109-M	KOMMENTAR
,,,,	2010-06-27	00:38:20	KCBRH	LKC109-M	KOMMENTAR
61-1100 Beordrad	2010-06-27	00:38:27	MALSUN	LKC117-M	SYSTEM
61-9190 Beordrad	2010-06-27	00:38:46	MALSUN	LKC117-M	SYSTEM
61-9180 Beordrad	2010-06-27	00:39:16	MALSUN	LKC117-M	SYSTEM
--	2010-06-27	00:40:00	MALSUN	LKC117-M	KOMMENTAR
61-1100 PÅ PLATS NR 202	2010-06-27	00:40:07	MALSUN	LKC117-M	KOMMENTAR
I H M FOSIE STADSDEL	2010-06-27	00:40:59	MALSUN	LKC117-M	KOMMENTAR
69-1530 Beordrad	2010-06-27	00:41:38	MALSUN	LKC117-M	SYSTEM
61-2160 Beordrad	2010-06-27	00:41:58	MALSUN	LKC117-M	SYSTEM
61-9720 Beordrad	2010-06-27	00:42:25	MALSUN	LKC117-M	SYSTEM

61-9720 KÖR MOT AMIRALSG
--
61-9190 MOT RASMUSGATAN
--
61-1140 Beordrad
SKÅNE-20100627-0039 UTSKRIVEN VID
ARBETSSTATION:PC-610181 ->
\\ipp://147.186.84.6\pa_185937
--
PTR KÖR MOT MOTETTEN 180 - TAR KONTAKT M ETT
VITTNE
--
SPANBIL KÖR PÅ ROSENGÅRD-KOLLAR EF VOLVON
--
69-1530 KONTROLL INRE RING I HÖJD M GAMLA IKEA
PNG416 - VIT VOLVO 854 KAN VARA AKTUELL
--
--
Reg.nr:BBK180 Färg:VIT Fabrikat:VOLVO
Modell:V70 Landskod:S Typ:PB Typ:KONTROLL
KONTROLL BBK180 S
VITTNET PÅ MOTETTEN SETT EN LGUL VOLVO 850
LÄMNA EFTER SKOTTEN I HÖG HASTIGHET
KÖRT NER MOT GÅNGLÅTSVÄGEN
PTR GÖR KONTROLL
--
61-1170 TAR SJUKHUSET
FÖRARE BBK180, FÖRARE [redacted]
SÄGER HAN KOMMER FRÅN SÖDERKULLA
KOM FRÅN MUNKHÄTTEGATAN HÅLET
61-1100 GÅR M AMB TILL LUND -ENL YTTRE
--
SPÅRNING GER INGET
-
61-9180 KÖR IN MED VITTENT
TILL GAS
++
61-9210 KOLLAT PHE248 INRE RINGV 200 M VÄSTER
OM TPL HINDBY, RIKTNING ROSENGÅRD. BILEN TOM
MEN VARM
Årsm:1994 Reg.nr:PHE248 Färg:VIT Fabrikat:FORD
Modell:MONDEO Landskod:S Typ:PB Typ:KONTROLL
KONTROLL PHE248 S
++
--
--
BIL SOM KAN VARA AKTUELL:
Årsm:95 Reg.nr:WAY655 Färg:GUL Fabrikat:VOLVO
Modell:850 Landskod:S Typ:PB Typ:ANNAT
ANNAT WAY655 S
ÄGARE EN GRULO, DUKATO
SVÅGERTORPSV 16, MALMÖ
BILEN VARM
-
61-1110 Beordrad
61-9720 PÅBÖRJAR FÖRSÖK VID BILEN
--
61-2610 KÖR I OM R KRING HEMADRESS
61-9160 PATRULLEN OMPRIORITERAD
SKÅNE-20100626-0848
--
61-9180 ANM-UPPT
--
SPÅRNING VID DEN GULA VOLVON GÅNGLÅTSV GER
INGET
61-8114 Beordrad
61-8312 Beordrad
I EFTERHAND
61-1160 Beordrad
RÖR SIG TILL FOTS I OMR KRING GÅNGLÅTSV
--
ID PÅ DEN SKJUTNA [redacted] BILAL
TURKISK MEDBORGARE

2010-06-27	00:42:33	MALSUN	LKC117-M	KOMMENTAR
2010-06-27	00:42:34	MALSUN	LKC117-M	KOMMENTAR
2010-06-27	00:42:50	MALSUN	LKC117-M	KOMMENTAR
2010-06-27	00:42:50	MALSUN	LKC117-M	KOMMENTAR
2010-06-27	00:43:01	MALSUN	LKC117-M	SYSTEM
2010-06-27	00:44:03	MICKE10	PC-610181	SYSTEM
2010-06-27	00:44:12	MALSUN	LKC117-M	KOMMENTAR
2010-06-27	00:44:26	MALSUN	LKC117-M	KOMMENTAR
2010-06-27	00:44:27	MALSUN	LKC117-M	KOMMENTAR
2010-06-27	00:44:49	MALSUN	LKC117-M	KOMMENTAR
2010-06-27	00:44:49	MALSUN	LKC117-M	KOMMENTAR
2010-06-27	00:49:44	BJORK	LKC112-M	KOMMENTAR
2010-06-27	00:49:55	HENKE	LKC118-M	KOMMENTAR
2010-06-27	00:49:56	HENKE	LKC118-M	KOMMENTAR
2010-06-27	00:50:19	MALSUN	LKC117-M	KOMMENTAR
2010-06-27	00:50:25	BJORK	LKC112-M	KOMMENTAR
2010-06-27	00:50:25	BJORK	LKC112-M	SYSTEM
2010-06-27	00:50:40	MALSUN	LKC117-M	KOMMENTAR
2010-06-27	00:50:47	MALSUN	LKC117-M	KOMMENTAR
2010-06-27	00:50:50	MALSUN	LKC117-M	KOMMENTAR
2010-06-27	00:50:51	MALSUN	LKC117-M	KOMMENTAR
2010-06-27	00:51:34	MALSUN	LKC117-M	KOMMENTAR
2010-06-27	00:51:35	BJORK	LKC112-M	KOMMENTAR
2010-06-27	00:51:43	BJORK	LKC112-M	KOMMENTAR
2010-06-27	00:52:05	BJORK	LKC112-M	KOMMENTAR
2010-06-27	00:52:26	MALSUN	LKC117-M	KOMMENTAR
2010-06-27	00:52:39	MALSUN	LKC117-M	KOMMENTAR
2010-06-27	00:52:47	MALSUN	LKC117-M	KOMMENTAR
2010-06-27	00:54:45	NINAE	LKC103-M	KOMMENTAR
2010-06-27	00:54:52	NINAE	LKC103-M	KOMMENTAR
2010-06-27	00:54:57	NINAE	LKC103-M	KOMMENTAR
2010-06-27	00:55:17	GREVEN	LKC108-M	KOMMENTAR
2010-06-27	00:55:17	GREVEN	LKC108-M	KOMMENTAR
2010-06-27	00:55:40	GREVEN	LKC108-M	KOMMENTAR
2010-06-27	00:55:41	GREVEN	LKC108-M	SYSTEM
2010-06-27	00:55:48	GREVEN	LKC108-M	KOMMENTAR
2010-06-27	00:56:26	MALSUN	LKC117-M	KOMMENTAR
2010-06-27	00:56:39	MALSUN	LKC117-M	KOMMENTAR
2010-06-27	00:56:47	MALSUN	LKC117-M	KOMMENTAR
2010-06-27	00:57:02	MALSUN	LKC117-M	KOMMENTAR
2010-06-27	00:57:02	MALSUN	LKC117-M	SYSTEM
2010-06-27	00:57:22	MALSUN	LKC117-M	KOMMENTAR
2010-06-27	00:57:27	MALSUN	LKC117-M	KOMMENTAR
2010-06-27	00:57:29	MALSUN	LKC117-M	KOMMENTAR
2010-06-27	00:57:31	MALSUN	LKC117-M	KOMMENTAR
2010-06-27	00:57:32	GREVEN	LKC108-M	SYSTEM
2010-06-27	00:57:42	MALSUN	LKC117-M	KOMMENTAR
2010-06-27	00:57:44	MALSUN	LKC117-M	KOMMENTAR
2010-06-27	00:57:59	MALSUN	LKC117-M	KOMMENTAR
2010-06-27	00:59:47	GREVEN	LKC108-M	SYSTEM
2010-06-27	00:59:57	MALSUN	LKC117-M	KOMMENTAR
2010-06-27	01:00:04	MALSUN	LKC117-M	KOMMENTAR
2010-06-27	01:00:06	MALSUN	LKC117-M	KOMMENTAR
2010-06-27	01:03:32	MALSUN	LKC117-M	KOMMENTAR
2010-06-27	01:03:48	NINAE	LKC103-M	SYSTEM
2010-06-27	01:03:56	MALSUN	LKC117-M	SYSTEM
2010-06-27	01:03:59	MALSUN	LKC117-M	KOMMENTAR
2010-06-27	01:04:09	HENKE	LKC118-M	SYSTEM
2010-06-27	01:04:11	MALSUN	LKC117-M	KOMMENTAR
2010-06-27	01:04:17	MALSUN	LKC117-M	KOMMENTAR
2010-06-27	01:08:41	NINAE	LKC103-M	KOMMENTAR
2010-06-27	01:08:55	NINAE	LKC103-M	KOMMENTAR

-	2010-06-27 01:08:58	NINAE	LKC103-M	KOMMENTAR
Efternamn:EL BATAL Förnamn:SULEIMAN Personnr:[redacted] Typ:MEDTAGEN	2010-06-27 01:13:24	HENKE	LKC118-M	KOMMENTAR
MEDTAGEN SULEIMAN EL BATAL	2010-06-27 01:13:25	HENKE	LKC118-M	SYSTEM
VITTNET SOM ÄR MEDTAGEN TILL FÖRHÖR	2010-06-27 01:13:25	HENKE	LKC118-M	SYSTEM
--	2010-06-27 01:13:26	HENKE	LKC118-M	KOMMENTAR
SKÅNE-20100627-0039 UTSKRIVEN VID ARBETSSTATION:PC-610181 -> \\ipp://147.186.84.6\pa_185937	2010-06-27 01:13:41	MICKE10	PC-610181	SYSTEM
69-1530 PATRULLEN OMPRIORITERAD	2010-06-27 01:14:13	KCBTC	LKC107-M	SYSTEM
LK KOM HARV BUDAT TEKNIKER OCH VAPENHUND TILL PLATSEN	2010-06-27 01:16:44	LVBPM	LKC130-M	KOMMENTAR
--	2010-06-27 01:20:39	MALSUN	LKC117-M	KOMMENTAR
Årsm:09 Reg.nr:SOB839 Färg:LBRUN Fabrikat:NISSAN Modell:QASHQAI Typ:PB Typ:ANNAT	2010-06-27 01:21:30	MALSUN	LKC117-M	KOMMENTAR
ANNAT SOB839	2010-06-27 01:21:30	MALSUN	LKC117-M	SYSTEM
BIL SOM BLIVIT BESKJUTEN	2010-06-27 01:21:30	MALSUN	LKC117-M	SYSTEM
--	2010-06-27 01:21:33	MALSUN	LKC117-M	KOMMENTAR
61-9190 PATRULLEN OMPRIORITERAD SKÅNE-20100627-0075	2010-06-27 01:22:47	HENKE	LKC118-M	SYSTEM
KORREKT FÖDELSETID PÅ DEN INFÖRDE TILL USIL:	2010-06-27 01:23:04	MALSUN	LKC117-M	KOMMENTAR
[redacted]	2010-06-27 01:23:26	MALSUN	LKC117-M	KOMMENTAR
--	2010-06-27 01:23:28	MALSUN	LKC117-M	KOMMENTAR
INGET MER ARBETE PÅ BILEN WAY655 - ENL YTTRE	2010-06-27 01:23:28	MALSUN	LKC117-M	KOMMENTAR
--	2010-06-27 01:24:23	MALSUN	LKC117-M	KOMMENTAR
	2010-06-27 01:24:24	MALSUN	LKC117-M	KOMMENTAR
SKÅNE-20100627-0039 UTSKRIVEN VID ARBETSSTATION:PC-610181 -> \\ipp://147.186.84.6\pa_185937	2010-06-27 01:26:28	MICKE10	PC-610181	SYSTEM
--	2010-06-27 01:30:30	MALSUN	LKC117-M	KOMMENTAR
OP LÄMNAR PASSNINGEN - OK M YTTRE	2010-06-27 01:30:43	MALSUN	LKC117-M	KOMMENTAR
PATRULLVARNING FÖRLÄNGD: 61-1100	2010-06-27 01:30:55	MALSUN	LKC117-M	SYSTEM

---- Relationer ----

HÄNDELSE -	SKÅNE-20100627-0038 LÄNKADE AV OPERATÖR: DAVID
PERSON - MEDTAGEN	SULEIMAN EL BATAL VITTNET SOM ÄR MEDTAGEN TILL FÖRHÖR
FORDON - ANNAT	WAY655 S VOLVO 850 PB GUL
FORDON - ANNAT	SOB839 NISSAN QASHQAI PB LBRUN BIL SOM BLIVIT BESKJUTEN
FORDON - KONTROLL	BBK180 S VOLVO V70 PB VIT
FORDON - KONTROLL	PHE248 S FORD MONDEO PB VIT

---- Patrullaktiviteter ----

[illegible]-9160	2010-06-27 MUNKHÄTTEGATAN 36, FOSIE, MALMÖ	00:33:37	P61034	P6673	BEORDRAD
61-1170	2010-06-27 MUNKHÄTTEGATAN 36, FOSIE, MALMÖ	00:33:45	P6799	P6819	BEORDRAD
61-1410	2010-06-27 MUNKHÄTTEGATAN 36, FOSIE, MALMÖ	00:33:47	P6809	P6960	BEORDRAD
[illegible]-9500	2010-06-27 MUNKHÄTTEGATAN 36, FOSIE, MALMÖ	00:36:37	P1183	P6138	BEORDRAD
61-9710	2010-06-27 MUNKHÄTTEGATAN 36, FOSIE, MALMÖ	00:37:32	P6020	P6208	BEORDRAD
61-1100	2010-06-27 MUNKHÄTTEGATAN 36, FOSIE, MALMÖ	00:38:27	P6359	P6110	BEORDRAD
61-9190	2010-06-27 MUNKHÄTTEGATAN 36, FOSIE, MALMÖ	00:38:46	P61040	P6309	BEORDRAD
61-9180	2010-06-27 MUNKHÄTTEGATAN 36, FOSIE, MALMÖ	00:39:16	P61033	P6650	BEORDRAD
69-1530	2010-06-27 MUNKHÄTTEGATAN 36, FOSIE, MALMÖ	00:41:38	P6155	P6248	BEORDRAD
61-2160	2010-06-27 MUNKHÄTTEGATAN 36, FOSIE, MALMÖ	00:41:58	P6810	P6807	BEORDRAD
61-9720	2010-06-27 MUNKHÄTTEGATAN 36, FOSIE, MALMÖ	00:42:25	P6069	P6512	BEORDRAD
61-1140	2010-06-27 MUNKHÄTTEGATAN 36, FOSIE, MALMÖ	00:43:01	P6919	P6680	BEORDRAD
61-9180	2010-06-27	00:55:12	P61033	P6650	BEORDRAD

AVRAPP/MUNKHÄTTEGATAN 36, FOSIE, MALMÖ
61-1110 2010-06-27 00:57:32 P61029 P6551 BEORDRAD
MUNKHÄTTEGATAN 36, FOSIE, MALMÖ
61-9160 2010-06-27 00:59:47 P61034 P6673 LEDIG
PATRULLEN HAR TAGITS BORT SKÅNE-20100627-0039
61-9160 2010-06-27 00:59:47 P61034 P6673 LEDIG
PATRULLEN OMPRIORITERADSKÅNE-20100626-0848 SKÅNE-20100627-00
61-8114 2010-06-27 01:03:48 P6726 BEORDRAD
MUNKHÄTTEGATAN 36, FOSIE, MALMÖ
61-8312 2010-06-27 01:03:56 P692 BEORDRAD
MUNKHÄTTEGATAN 36, FOSIE, MALMÖ
61-1160 2010-06-27 01:04:09 P6652 P6361 BEORDRAD
MUNKHÄTTEGATAN 36, FOSIE, MALMÖ
61-2160 2010-06-27 01:07:33 P6810 P6807 LEDIG
KLAR:
61-9720 2010-06-27 01:10:13 P6069 P6512 LEDIG
KLAR:
61-9710 2010-06-27 01:13:10 P6020 P6208 LEDIG
KLAR:
69-1530 2010-06-27 01:14:13 P6155 P6248 LEDIG
PATRULLEN HAR TAGITS BORT SKÅNE-20100627-0039
[illegible]-9190 2010-06-27 01:22:47 P61040 P6309 LEDIG
PATRULLEN HAR TAGITS BORT SKÅNE-20100627-0039
61-9190 2010-06-27 01:22:47 P61040 P6309 LEDIG
PATRULLEN OMPRIORITERADSKÅNE-20100627-0075 SKÅNE-20100627-00
61-9190 2010-06-27 01:28:49 P61040 P6309 KNYTNING RADERAD
KNYTNING RADERAD
[illegible]-1110 2010-06-27 01:30:20 P61029 P6551 LEDIG
KLAR:
61-1100 2010-06-27 01:30:55 P6359 P6110 BEORDRAD
INS 12 /MUNKHÄTTEGATAN 36, FOSIE, MALMÖ

2010-06-27
01:32:38
Efterfrågad av : MICKE10
Arbetsplats : PC-610181

KC-POLIS POLISEN SYD

Händelserapport / SKÅNE-20100627-0038

2010-06-27 00:34:08 (8002) SKOTTLOSSNING
Nivå 4 :FOSIE
Prioritet :(1) OMEDELBART Anmälningssätt:
Områdeskod:800255 (6162343,1324142)
Åtgärdskod (1 - 6):100/ / / / /
-LKC110-M
Operatörs Tjg.nr :P6191 Scenario:GRUND
-LKC110-M
Operatörs Tjg.nr :
Tjg.nr 1:P205
Ansvarig patrull:

---- Adressinformation ----

Områdeskod:

MUNKHÄTTEGATAN 202, FOSIE, MALMÖ, 21574

[X] Aktuellt Adressregister:

---- Anmälare, detaljer ----

[ ] Kontakta

Efternamn/Förnamn:
Adress :

----Datum/tid information ----

Ink tfn :	2010-06-27	00:32:34
Registrerad:	2010-06-27	00:34:08
Beordrad :		
På väg :		
På plats :		
Kontroll :		
Klar på pl :		
Klar :		
Avslutad :	2010-06-27	00:36:21

---- Kommentarer ----

Länkad Till Händelse SKÅNE-20100627-0039	2010-06-27	00:33:35	DAVID	LKC110-M	SYSTEM
--	2010-06-27	00:33:49	DAVID	LKC110-M	KOMMENTAR
Åtgärdskod: 100	2010-06-27	00:36:21	KCBRH	LKC109-M	ÅTGÄRDSKOD
SKÅNE-20100627-0038 AVSLUTAD	2010-06-27	00:36:21	KCBRH	LKC109-M	ÅTGÄRDSKOD
SKÅNE-20100627-0038 UTSKRIVEN VID ARBETSSTATION:PC-610181 -> \\ipp://147.186.84.6\pa_185937	2010-06-27	00:44:03	MICKE10	PC-610181	SYSTEM
SKÅNE-20100627-0038 UTSKRIVEN VID ARBETSSTATION:PC-610181 -> \\ipp://147.186.84.6\pa_185937	2010-06-27	01:13:41	MICKE10	PC-610181	SYSTEM
SKÅNE-20100627-0038 UTSKRIVEN VID ARBETSSTATION:PC-610181 -> \\ipp://147.186.84.6\pa_185937	2010-06-27	01:26:28	MICKE10	PC-610181	SYSTEM

---- Relationer ----

HÄNDELSE - SKÅNE-20100627-0039 LÄNKADE AV OPERATÖR: DAVID

V144-3

Polismyndigheten i Skåne
Polisområde Malmö
Närpolisområde City

INSATSPROTOKOLL

Händelse: Datum: 2010-06-27(Försök till Mord)

Funktion: Insatschef: Nico Miselli
Bitr insatschef: Martin Svensson

KLOCKAN	NOTERINGAR
00.32	Inkommande samtal till SOS gällande skottlossning på Munkhättegatan 36. En okänd man ligger skottskadad på parkeringen. Den skadade har blivit skottskadad i höger axel.
00.38	Inre befäl informerad angående skjutningen.
00.40	Brottsplatsen avspärrad efter beslut av YB Miselli
00.50	En person medtagen till förhör efter beslut av YB Miselli
00.51	Rb 61-1100 följder med den skadade till Lunds lasarett.
01.00	61-9180 hanterar anmälningsupptagningen.
01.16	Beslut om teknisk undersökning av YB Miselli. Tekniker samt vapenhund budade till platsen av LKC.
01.25	Målsägandens kläder tagna i beslag efter beslut av YB Miselli
02:02	Den skottskadade bilen(SOB839) tagen i beslag efter beslut av IB Carlzon.
03.25	Avspärrningarna hävda efter beslut av IB Carlzon
ÖVRIGT:	**Involverade patruller:** 61-9160, 61-1170, 61-1410, 61-9500, 61-9710, 61-1100, 61-9190, 61-9180, 69-1530, 61-2160, 61-9720, 61-1140, 61-1110, 61-8114, 61-8312, 61-1160

V144-3

Polismyndigheten
i Skåne
Polisområde Malmö
Närpolisområde City

	HR-nummer HR201000627-0039 **K-nummer** 1200-K97213-10

Malmö 2008-10-25

....

Poinsp Martin Svensson

1200-K97213-10, "Motetten", Munkhättegatan.
Kartbild hämtad från www.eniro.se. Röd stjärna markerar brottsplatsen.

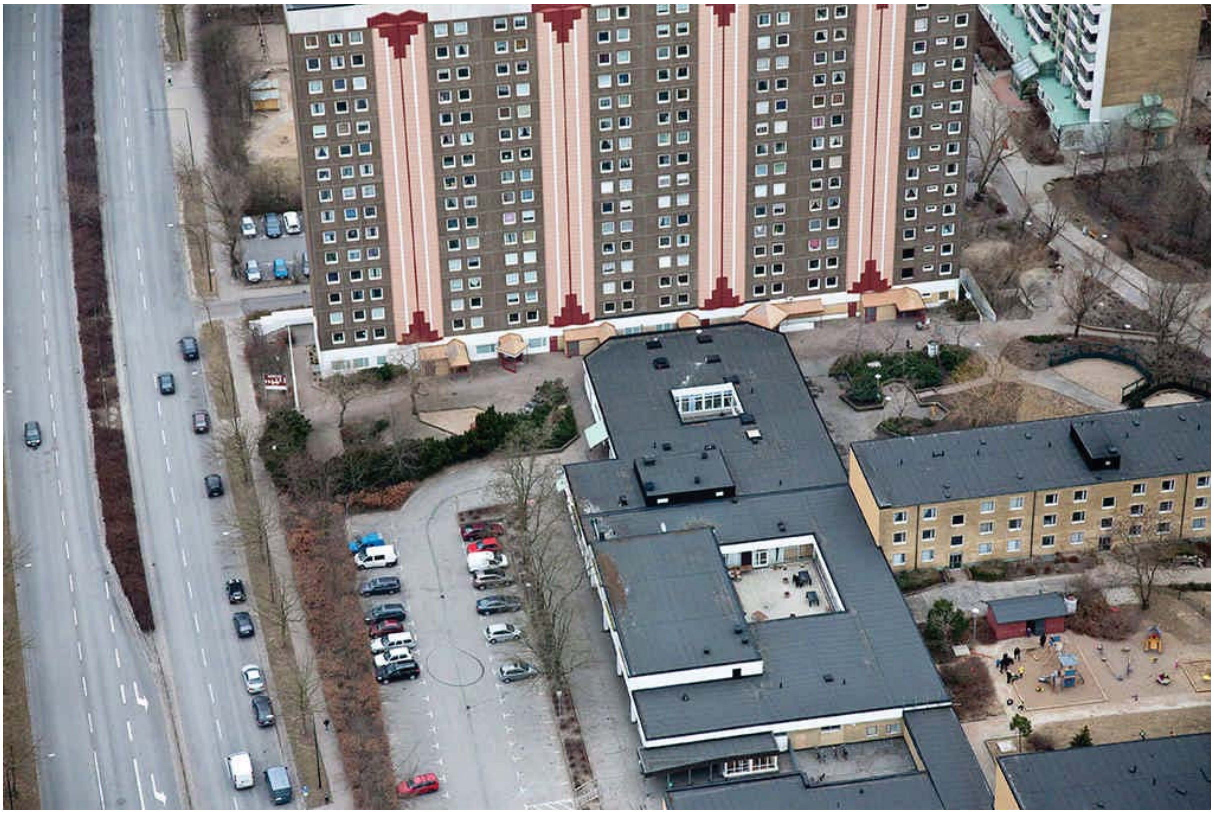

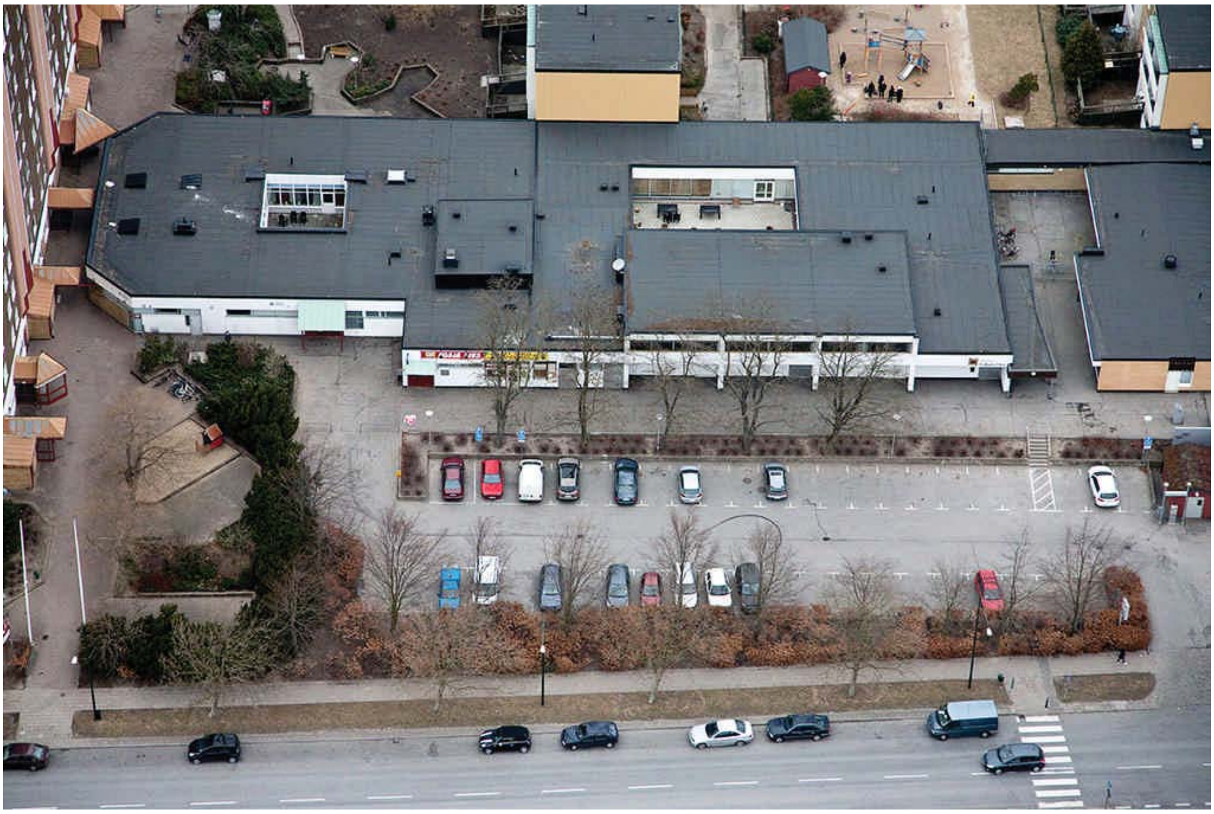

Polismyndigheten Skåne
Tekniska roteln
Porslinsgatan 6
205 90 Malmö

Datum
2010-07-05

Diarienummer
K97213-10

Protokoll över kriminaltekniska undersökningar

Redovisning av undersökningar utförda av Tekniska roteln Skåne med anledning av Mordförsök, Munkhättegatan 202, Malmö den 27 juni 2010.

Ärendeansvarig: Thommy Scherman

Sammanfattning

En person har anträffats skottskadad utanför en bil på parkeringsplatsen. Enligt uppgift skall personen vid tidpunkten för skottlossningen befunnit sig i personbilen SOB 839, vilken stått parkerad på en P-plats med adress Munkhättegatan 202 i Malmö.

Bilen har blivit beskjuten genom vindrutan med två skott. En kula opereras ut ur den skadade personen och en kula anträffas i bilen. Det anträffas även kulfragment i den skadades jacka och i bilen.

På marken invid bilen säkras ett skospår .Spåret är delar av ett cirkulärt och rutformat mönster. Spåret är identifierbart och är inlagd i Tekniska rotelns skospårsregistret i avvaktan på ev. jämförelse.

Den skottskadades kläder har undersökts. Klädernas skador talar för att personen träffats av ett skott i höger axelparti.

Anträffade kulor och kulfragment har skickats till Statens kriminaltekniska laboratorium (SKL) för undersökning och registrering. För resultat, se separat utlåtande från SKL.

Innehållsförteckning

SAMMANFATTNING 2

INNEHÅLLSFÖRTECKNING 3

PROTOKOLL ÖVER BROTTSPLATSUNDERSÖKNING 4

INLEDANDE UPPGIFTER 4
MATERIALFÖRTECKNING 4
Spår 4
UTGÅNGSLÄGE 4
VIDTAGNA ÅTGÄRDER 4
PROTOKOLL 4

REDOVISNING AV SKOSPÅRSUNDERSÖKNING 8

PROTOKOLL ÖVER FORDONSUNDERSÖKNING 9

INLEDANDE UPPGIFTER 9
FORDONSUPPGIFTER 9
MATERIALFÖRTECKNING 9
Gods 9
UTGÅNGSLÄGE 9
VIDTAGNA ÅTGÄRDER 10
SLUTSATS 10

PROTOKOLL ÖVER KLÄDUNDERSÖKNING 14

INLEDANDE UPPGIFTER 14
MATERIALFÖRTECKNING 14
Gods 14
UTGÅNGSLÄGE 14
SLUTSATS 14

PROTOKOLL ÖVER VAPENUNDERSÖKNING 17

INLEDANDE UPPGIFTER 17
MATERIALFÖRTECKNING 17
Gods 17

Polismyndigheten Skåne
Tekniska roteln
Porslinsgatan 6
205 90 Malmö

Datum
2010-07-05

Diarienummer
K97213-10
M/5819-10

Protokoll över brottsplatsundersökning

Inledande uppgifter

Undersökningen begärd av:	Michael Matsson
Anledning till undersökningen:	Anmälan om Mordförsök.
Handläggare:	Krinsp Thommy Scherman
Medundersökare:	Krinsp Anders Ottosson
Plats och tider för undersökningen:	P-platsen Munkhättegatan 202, Malmö. Undersökningen påbörjades den 27 juni 2010 kl. 02.00
Avspärrning:	Ja
Bevakning:	Ja

Materialförteckning

Spår

Materialmärkning	Beskrivning	Platsbeskrivning	Säkrat av
M/5819-10/S001	Skospår	Invid bilen hö fram	Thommy Scherman

Utgångsläge

En person har anträffats skottskadad utanför en bil på parkeringsplatsen. Enligt uppgift skall personen vid tidpunkten för skottlossningen befunnit sig i personbilen SOB 839, vilken stått parkerad på nämnda P-plats.

När undersökningen påbörjas är den skottskadade förd med ambulans till sjukhus.

Vidtagna åtgärder

Platsen fotodokumenterad.
Skospår **S001** säkrat på platsen.
Bilen tagen i beslag för vidare undersökning (se separat protokoll över fordonsundersökning).

Protokoll

Protokoll redovisas med fotobilaga.

Thommy Scherman
Krinsp

Fotobilaga

Bilden hämtad från Eniro.se. P-platsen på Munkhättegatan 202 i Malmö. Pilen visar på aktuell plats.

Parkeringsplatsen, Munkhättegatan 202 i Malmö. Aktuell bil SOB 839 är markerad på bilden. Förardörren är i öppet läge.

Höger fram invid bilen säkras ett skospår **S001**. Två skotthål är markerade på bilden.

Skotthålen i vindrutan.

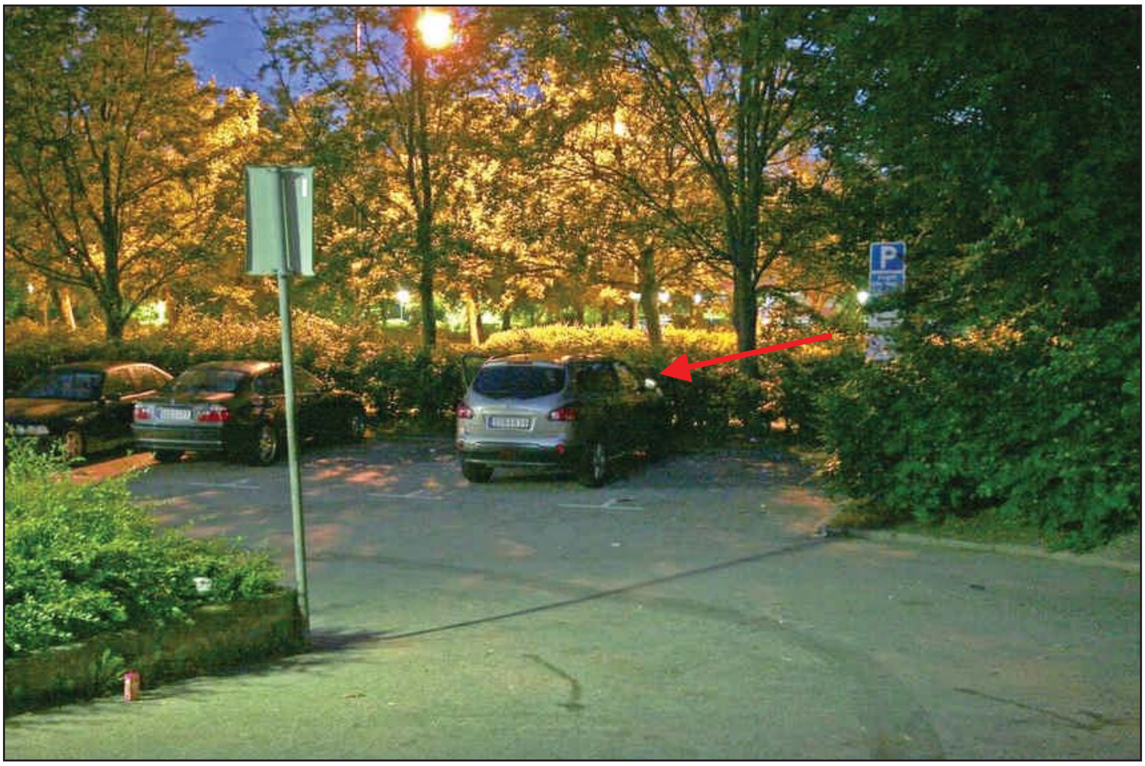

Med ledning av uppgifter om att den skottskadade personen suttit i förarsätet i samband med skottlossningen, bör en ungefärlig kulbana vara som markerad på bilden.

Polismyndigheten
I Skåne
Tekniska roteln
Malmö

Knr
K97213-10

Tnr
5819-10

Redovisning av skospårsundersökning

Brottsrubricering	*Brottsplatsadress*	*Uppdragsgivare*
Mordförsök	Munkhättegatan 202, Malmö	POMA

Handläggare på Tekniska roteln	*Medundersökare*
Mats Rosberg	
Inkom datum	*Undersökningen påbörjad*
2010-06-28	2010-06-29

Materialmärkning	*Referens*	*Beskrivning*	*Anteckning*
M/5819-10/S001	Ej beslag	Skospår	Invid bilen hö fram

X **Id-bart.**

☐ Ej id-bart.

Till tekniska rotelns spårlaboratorium inlämnades bild av ett fotograferat skospår för bedömning. Bilden är tagen vid brottsplatsen och inlagd i BiP.

Spåret är delar av ett cirkulärt och rutformat mönster. Spåret är identifierbart och är inlagd i skospårsregistret i avvaktan på ev. jämförelse.

Mats Rosberg
Kriminalinspektör

Polismyndigheten Skåne
Tekniska roteln
Porslinsgatan 6
205 90 Malmö

Datum
2010-07-05

Diarienummer
K97213-10
M/5819-10

Protokoll över fordonsundersökning

Inledande uppgifter

Undersökningen begärd av:

Anledning till undersökningen: Anmälan om Mordförsök. Pb SOB 839

Handläggare: Krinsp Thommy Scherman
Medundersökare: krinsp Anders Ottosson

Plats och tider för undersökningen: Teknsika rotelns undersökningsgarage i Malmö. Undersökningen påbörjades den 30 juni 2010 kl. 10.15

Fordonsuppgifter

Registreringsnummer: SOB 839

Fordonstyp: Personbil

Fabrikat, färg: Nissan Qashqai, ljusbrun

Registrerad ägare: [redacted] El Batal, Suleiman

Materialförteckning

Gods

Material-märkning	Beslagsnr	Beskrivning	Platsbeskrivning	Tillvarataget av
M/5819-10/G006	2010-1200-BG8501-1	Kulfragment	Anträffas på förarsätet	Anders Ottosson
M/5819-10/G007	2010-1200-BG8501-2	Kulfragment	Anträffas på golvmatta bakom förarsätet	Anders Ottosson
M/5819-10/G008	2010-1200-BG8501-3	Del av kula	Anträffas i bagageutrymmet	Anders Ottosson

Utgångsläge

En person har befunnit sig i bilen på dess förarsäte. Bilen har blivit beskjuten genom vindrutan. Två skott har avlossats och personen har blivit träffad av en kula.

Vidtagna åtgärder

Bilen är fotodokumenterad. Bilderna inlagda i BIP.
Kula och kulfragment enligt materialförteckningen är tagit i beslag och skickat till Statens kriminaltekniska laboratorium för vidare undersökning.

Slutsats

Bilen har blivit beskjuten genom vindrutan med två skott. I bilens B-stolpe anträffas islag från en av kulorna.

Thommy Scherman
Krinsp

Fotobilaga

Pb SOB 839. I bilens vindruta (se infälld bild) finns två skotthål.

I bilens B-stolpe (se infälld bild) finns ett islag.

Kulan har fortsatt ut genom plastpanelen.

Ett kulfragment **G006** (se infälld bild) anträffas på förarsätet.

Ett kulfragment **G007** (se infälld bild) anträffas på golvmattan bakom förarsätet.

Del av en kula **G008** (se infälld bild) anträffas i bilens bagageutrymme.

Polismyndigheten Skåne
Tekniska roteln
Porslinsgatan 6
205 90 Malmö

Datum
2010-07-05

Diarienummer
K97213-10
M/5819-10

Protokoll över klädundersökning

Inledande uppgifter

Undersökningen begärd av:

Anledning till undersökningen: Anmälan om Mordförsök.

Handläggare: Krinsp Thommy Scherman
Medundersökare: -------------------------------

Plats och tider för undersökningen: Tekniska roteln i Malmö. Undersökningen påbörjades den 28 juni 2010 kl. 10.00

Materialförteckning

Gods

Material-märkning	Beslagsnr	Beskrivning	Platsbeskrivning	Tillvarataget av
M/5819-10/G001	2010-1200-BG8359-1	1st Linne	Bars av mä	Maria Nordin
M/5819-10/G002	2010-1200-BG8359-2	1st Tröja	Bars av mä	Maria Nordin
M/5819-10/G003	2010-1200-BG8359-3	1st Jacka	Bars av mä	Maria Nordin

Utgångsläge

Klädesplagg enligt materialförteckning ovan har beslagtagits på platsen för skottlossningen. Kläderna bars av den skottskadade.
Kläderna är inlämnade till Tekniska roteln för undersökning.
Klädesplaggen G001 och G002 har sannolikt klippts sönder av sjukvårdspersonal i samband med vård.

Slutsats

Linnet och tröjan är blodbesudlat i höger axelparti.
I jackan och tröjan anträffas en skada i form av ett hål som mäter ca 10mm i diameter.
Hålen är belägna i höger axelparti och karakteristiska för kulhål. Skadorna korresponderar väl med varandra.
På jackan anträffas ytterligare skador. Uppkomsten av dessa skador kan ej bedömas.

Thommy Scherman
Krinsp

Fotobilaga

Linnet. På linnet anträffas inga skador. I området vid höger axelparti finns en blodansamling (se markering).

Tröjan. På tröjans högra axelparti anträffas en skada i form av ett hål (se infälld bild) som mäter ca 10mm i diameter. Hålet är karakteristiskt för ett kulhål. I området för skadan finns en blodansamling.

Jackans framsida. På jackans högra axelparti anträffas en skada i form av ett hål (se infälld bild) som mäter ca 10mm i diameter. Hålet är karakteristiskt för ett kulhål. På jackans högra ärm (se gul markering) anträffas en ca 10mm lång reva.

Jackans insida. På jackans insida anträffas en oregelbunden skada. Skadan syns även på jackans baksida.

Polismyndigheten Skåne
Tekniska roteln
Porslinsgatan 6
205 90 Malmö

Datum
2010-07-05

Diarienummer
K97213-10
M/5819-10

Protokoll över vapenundersökning

Inledande uppgifter

Undersökningen begärd av:

Anledning till undersökningen: Anmälan om Mordförsök. Kulor

Handläggare: Krinsp Thommy Scherman
Medundersökare:

Plats och tider för undersökningen: Gods enligt materialförteckningen är skickat till Statens kriminaltekniska laboratorium (SKL) för undersökning och registrering.

Materialförteckning

Gods

Material-märkning	Beslagsnr	Beskrivning	Platsbeskrivning	Tillvarataget av
M/5819-10/G004	2010-1200-BG8359-4	Del av kula	Anträffas i fodret på jackan (G003) Till SKL	Maria Nordin
M/5819-10/G005	2010-1200-BG8376-1	1st kula	Utopererad ur mä Till SKL	Håkan Persson
M/5819-10/G006	2010-1200-BG8501-1	Kulfragment	Anträffas på förarsätet Till SKL	Anders Ottosson
M/5819-10/G007	2010-1200-BG8501-2	Kulfragment	Anträffas på golvmatta bakom förarsätet Till SKL	Anders Ottosson
M/5819-10/G008	2010-1200-BG8501-3	Del av kula	Anträffas i bagageutrymmet Till SKL	Anders Ottosson

Thommy Scherman
Krinsp

Polismyndigheten i Skåne
Länskriminalavdelningen
Tekniska roteln
205 90 Malmö

Datum

2010-11-12

UNDERSÖKNINGSPROTOKOLL

Brottsrubricering	*Knr*	*Tekniska Rotelns nr*
Mordförsök	K97213-10	M/5819-10
Handläggare på Tekniska roteln Mats Rosberg, Robert Jönsson	*Inkom till Tekniska roteln* 2010-06-28	
Uppdragsgivare LK	*Utredningsman* Dan Granvik	
Undersökningens ändamål Jämförelse av skospår		

Gods

Materialmärkning	*Beslagsnr*	*Beskrivning*	*Anteckning*
M/5819-10/G009	2010-1200-Bg15081-9	Herrsko stl. 42	
M/5819-10/G010	2010-1200-Bg15081-24	Herrsko ECCO stl. 44	

Spår

Materialmärkning	*Referens*	*Beskrivning*	*Anteckning*
M/5819-10/S001	Ej beslag	Skospår	Invid bilen hö fram

Ändamål

Att undersöka om det säkrade skospåret är avsatt med någon av de beslagtagna skorna.

Undersökningen

Beslag Bg15081-9 är ett par herrskor av fabrikat X-IT i storlek 42. Skorna är väl använda och har ett sulmönster med tvärsgående linjer på främre sulan. Klacken är helt slät.

Beslag Bg15081-24 är ett par svarta ECCO skor i storlek 44. Skorna är väl använda och har ett sulmönster med bl.a. tvärsgående linjer. Sulan har även ingjutet namnet ECCO samt en oval form i klacken.

Skospåret, som är säkrat på brottsplatsen genom fotografering, är dubbeltramp av minst två olika sulmönster. Ett spår är efter en kraftig sula med fyrsidiga och cirkulära former (ev. en känga) och ett spår är med kedjeliknande form med en smal kant av tvärsgående linjer.

Vid jämförelse kan det konstateras att det säkrade spåret **ej** är avsatt med de beslagtagna skorna.

Utlåtande

Resultatet talar med visshet för att det säkrade skospåret S001 **inte** är avsatt med någon av de beslagtagna skorna (Grad –4).

Mats Rosberg
Kriminalinspektör

Det säkrade spåret från brottsplatsen. Spåret är dubbeltramp från minst två olika sulmönster, varav ett är troligen från en kraftig känga.

Beslag Bg15081-9

Bg15081-24

Utlåtandeskala

Ett utlåtande är en redovisning av de resultat som erhålls vid en undersökning. Resultaten har prövats dels gentemot den hypotes (antagande) som ligger till grund för frågeställningen under rubriken "Ändamål ", dels gentemot andra aktuella hypoteser. Undersökarnas värdering av dessa resultat redovisas som graderade slutsatser enligt nedanstående utlåtandeskala. I de fall undersökarna kan fastställa ett faktum används andra uttryckssätt såsom "är", "är inte" eller "kan uteslutas att".

Grad +4 Resultaten talar med visshet för att...
Möjligheten att erhålla dessa resultat om någon annan hypotes är sann bedöms i praktiken som utesluten.

Grad +3 Resultaten talar starkt för att...
Möjligheten att erhålla dessa resultat om någon annan hypotes är sann bedöms som mycket liten.

Grad +2 Resultaten talar för att...
Möjligheten att erhålla dessa resultat om någon annan hypotes är sann bedöms som liten.

Grad +1 Resultaten talar i någon mån för att...
De erhållna resultaten ger ett något större stöd för den uppställda hypotesen än för andra aktuella hypoteser.

Grad 0 Frågan om ... lämnas öppen
De erhållna resultaten ger inte mer stöd åt vare sig den uppställda hypotesen eller andra aktuella hypoteser.

Grad -1 Resultaten talar i någon mån för att ...inte...
De erhållna resultaten ger ett något mindre stöd för den uppställda hypotesen än för andra aktuella hypoteser.

Grad -2 Resultaten talar för att...inte...
Möjligheten att erhålla dessa resultat om den uppställda hypotesen är sann bedöms som liten.

Grad -3 Resultaten talar starkt för att...inte...
Möjligheten att erhålla dessa resultat om den uppställda hypotesen är sann bedöms som mycket liten.

Grad -4 Resultaten talar med visshet för att...inte...
Möjligheten att erhålla dessa resultat om den uppställda hypotesen är sann bedöms i praktiken som utesluten.

Polismyndigheten i Skåne
Länskriminalavdelningen
Tekniska roteln
205 90 Malmö

Datum

2010-11-22

UNDERSÖKNINGSPROTOKOLL

Brottsrubricering	Knr	Tekniska Rotelns nr
Mordförsök	K97213-10	M/5819-10

Handläggare på Tekniska roteln	Inkom till Tekniska roteln
Mats Rosberg, Robert Jönsson	2010-06-28
Uppdragsgivare	*Utredningsman*
Lk	Jonce Andreevski

Undersökningens ändamål
Jämförelse av skospår

Gods

Materialmärkning	Beslagsnr	Beskrivning	Anteckning
M/5819-10/G011	2010-1200-Bg14940-1	Fritidsskor, Reebok stl. 45	

Spår

Materialmärkning	Referens	Beskrivning	Anteckning
M/5819-10/S001	Ej beslag	Skospår	Invid bilen hö fram

Ändamål

Att undersöka om det säkrade skospåret är avsatt med de beslagtagna skorna.

Undersökningen

Beslag Bg14940-1 är ett par grå fritidsskor av fabrikat Reebok i storlek 45. Sulmönstret är grovt med bl.a. fyrsidig form. Skorna är väl använda.

Skospåret, som är säkrat från brottsplatsen genom fotografering, är dubbeltramp av minst två olika sulmönster. Ett spår är efter en kraftig sula med fyrsidiga och cirkulära former (ev. en känga) och ett spår är med kedjeliknande form med en smal kant av tvärsgående linjer.

Vid jämförelse kan det konstateras att det säkrade spåret **ej** är avsatt med de beslagtagna skorna.

Utlåtande

Resultatet talar med visshet för att det säkrade skospåret S001 **inte** är avsatt med de beslagtagna skorna (Grad –4)

Mats Rosberg
Kriminalinspektör

Det säkrade skospåret från brottsplatsen

Beslag Bg14940-1

Utlåtandeskala

Ett utlåtande är en redovisning av de resultat som erhålls vid en undersökning. Resultaten har prövats dels gentemot den hypotes (antagande) som ligger till grund för frågeställningen under rubriken "Ändamål ", dels gentemot andra aktuella hypoteser. Undersökarnas värdering av dessa resultat redovisas som graderade slutsatser enligt nedanstående utlåtandeskala. I de fall undersökarna kan fastställa ett faktum används andra uttryckssätt såsom "är", "är inte" eller "kan uteslutas att".

Grad +4	Resultaten talar med visshet för att... *Möjligheten att erhålla dessa resultat om någon annan hypotes är sann bedöms i praktiken som utesluten.*
Grad +3	Resultaten talar starkt för att... *Möjligheten att erhålla dessa resultat om någon annan hypotes är sann bedöms som mycket liten.*
Grad +2	Resultaten talar för att... *Möjligheten att erhålla dessa resultat om någon annan hypotes är sann bedöms som liten.*
Grad +1	Resultaten talar i någon mån för att... *De erhållna resultaten ger ett något större stöd för den uppställda hypotesen än för andra aktuella hypoteser.*
Grad 0	Frågan om ... lämnas öppen *De erhållna resultaten ger inte mer stöd åt vare sig den uppställda hypotesen eller andra aktuella hypoteser.*
Grad -1	Resultaten talar i någon mån för att ...inte... *De erhållna resultaten ger ett något mindre stöd för den uppställda hypotesen än för andra aktuella hypoteser.*
Grad -2	Resultaten talar för att...inte... *Möjligheten att erhålla dessa resultat om den uppställda hypotesen är sann bedöms som liten.*
Grad -3	Resultaten talar starkt för att...inte... *Möjligheten att erhålla dessa resultat om den uppställda hypotesen är sann bedöms som mycket liten.*
Grad -4	Resultaten talar med visshet för att...inte... *Möjligheten att erhålla dessa resultat om den uppställda hypotesen är sann bedöms i praktiken som utesluten.*

Polismyndighet
Skåne

PM

Okulär kontroll av skosulor

Signerad av

Signerad datum

Enhet
50UTR, Utredningssektion

Diarienr
1200-K97213-10

Uppgiftslämnare	Datum	Tid
Svensson, Ola	2011-05-25	15:53

Beslag verkställt	Material för analys
Nej	Nej

Mottaget	Mottaget datum	Tid

Sätt på vilket uppgift lämnats

Upprättad av
Ola Svensson

Uppgiften avser
Jämförelse av skospår med skor tillhörandes Peter Mangs.

Uppgift

Med anledning av det säkrade skospåret på brottsplatsen på Munkhättegatan, K97213-10, så ska Peter Mangs skor kontrolleras okulärt ytterligare en gång, eftersom det tekniska utlåtandet visar på att det är avtryck från två olika skor.

Den okulära jämförelsen genomfördes på samtliga skor (inklusive kängor) i Peter Mangs lägenhet på Korsörvägen 16B, samt de som fanns i det tillhörande källarförrådet, nr. 59. Ingen av de jämförda skorna hade någon likhet överhuvudtaget med aktuellt skospår som säkrats.

Åtgärd genomförd av Pa Ola Svensson och Pinsp Karin Davidsson, 110525 kl. 13:30.

Förhör

Signerat av

Signerat datum

Polismyndighet
Skåne

Enhet
05KJ, Kriminaljour

Diarienr
1200-K97213-10

Hörd person	Personnummer
Bingöl, Bilal	

Den hörde är	ID Styrkt	Sätt	Ställning till misstänkt - målsägande - vittne
Målsägande	Ja	Turkiskt ID. 64723061212.	

Tolk	Språk

Brottsmisstanke / Anledning till förhöret
Angående Mordförsök, Munkhättegatan 202 Malmö, Tom 2010-06-27.

Underrättad om misstanke	Underrättad om rätt till försvarare (best i FUK 12§ iakttagna)	
Försvarare/ombud önskas	Försvarare/ombud närvarande	Godtar den försvarare som rätten förordnar

Förhörsledare	Förhörsdatum	Förhör påbörjat	Förhör avslutat
Engin Ayar	2010-06-27	02:04	03:02

Förhörsplats	Typ av förhör	Förhörssätt
Akuten/ Lund.	RB 23:6	Konceptförhör

Förhörsvittne	Utskrivet av

Berättelse

Bilal är inlagd på sjukhuset/ akuten Lund, förhöret hålls av förhörsledare PA E. Ayar.

Förhörsledaren talar turkiska med Bilal, Bilal samt förhörsledaren förstår varandra.

Bilal berättar följande:

Bilal jobbar som lastbilschaufför, han kom till Sverige för 10 dagar sedan från Turkiet.
Bilal har varit i Göteborg ett par dagar, Bilal kom till Malmö för 3 dagar sedan och har bott hos sin svåger Suleyman sedan dess.

Bilal jobbar för ett företag som heter Abalar, Bilals uppgift är att transportera gamla bilar från Sverige till Irak.
Om allt går väl skall Bilal åka tillbaka till Turkiet om ett par dagar.

Förhörsledaren ber Bilal berätta vad han gjort idag, Bilal svarar att han åkte till sin svåger Suleymans livmedelsbutik vid 13.00 tiden, han har varit där hela dagen med Suleyman. De har suttit och pratat hela dagen, det har inte inträffat något onormalt under den gångna dagen.

Vid 23.30 tiden ikväll lämnade Bilal livsmedelsbutiken, Suleyman skulle stänga livsmedelsbutiken för kvällen och Bilal lämnar i förväg för att sätta sig i Suleymans bil (Nissan Jeep).Bilen står parkerad på en parkering en bit från livsmedelsbutiken.

Bilal anger att de fanns en medarbetare kvar i butiken med Suleyman, Bilal vet inte namnet på denna medarbetare, Bilal anger att de är en ung kille som kommer från Libanon.

Bilal beger sig till Suleymans bil, han öppnar bilen, sätter sig på förarplatsen. Bilal sitter i bilen (ensam), han har förardörren öppen, ljuset i bilen är tänt, Bilal leker med radion i bilen. Bilal anger att de **fanns två bilar parkerade på vänster sida om Suleymans bil**, dessa två bilar var parkerade och det fanns inga personer i de parkerade bilarna eller omkring dessa.

I den andra parkeringen fanns en bil parkerad med ljusen igång, bilen hade halvljusen igång då den stod parkerad. Bilen stod med fronten mot byggnaden. Bilal vet inte om bilens motor var igång, de var inget han noterade.
Bilal såg inte om de satt någon i bilen som stod parkerad, Bilal anger att han inte såg några personer utanför den parkerade bilen.
Bilal tyckte att bilen såg ut som en Volvo, men han är inte säker på denna fråga, bilen var i alla fall en kombi bil, bakdelen på bilen var rak, Bilal vet inte vad de var för färg men han anger att de var mörkgråaktig.
Bilal såg inte registreringsnumret på bilen, Bilal uppskattar att bilen stod parkerad cirka 50 meter från Suleymans bil.

Bilal tillägger och säger att då han gick till Suleymans bil **gick han förbi en kombi bil** av märket Opel, de var inget onormalt med denna bil, bilen var på samma parkering som Suleyman hade parkerat och den körde iväg då Bilal gick till Suleymans bil, Bilal såg inte personen/ personerna som satt i denna bil, han såg inte registreringsnumret.

Bilal sitter i Suleymans bil och leker med radion/ lyssnar på radion, Bilal väntar på att Suleyman ska komma (de ska hem till Suleyman), Bilal uppskattar att han suttit cirka 7 minuter i bilen innan han blir skjuten.
Bilal satt själv i bilen, han såg inga personer komma eller gå under denna tiden.
Då Bilal håller på med bilens radio hör han två skott avlossas på nära håll, Bilal hör två skott, han tror att de är någon som skjuter upp i luften.
Bilal känner en smärta på höger axels baksida/ ovansida, han känner en smärta och märker att han blivit skjuten. Bilal hör två skott avlossas men uppfattar att han blir träffad av ett skott.

Bilal blir rädd, han anger att han hoppar ut ur bilen (förardörren står öppen) och lägger sig på marken mellan Suleymans bil och bilen som stod parkerad till vänster. Bilal hoppar ur bilen och lägger sig på marken eftersom han är rädd för att de ska avlossad flera skott, Bilal hör hur någon gör en mantelrörelse, Bilal hör detta.
Bilal ser inte vart skotten kom ifrån, men uppfattar att de sköts från väldigt nära håll, Bilal uppfattar att mantelrörelsen görs från 10 meters avstånd.

Bilal hör en röst, det är en mansröst, Bilal förstår inte vad som sägs men han anger att det är någon som pratar i normal ton, som om en person talar med en annan person men det är ingen som svarar.
På fråga om Bilal hörde fler röster en 1, svarar Bilal att han bara hörde en röst.

Bilal hör inga fotsteg, han hör bara denna mansröst, de känns som om personen rör sig från trottoaren mot vänster sida (mot den andra parkeringen).

Någon sekund senare hör Bilal att en bil kör från platsen i hög hastighet. Bilen kör på den stora vägen riktning höger.

På fråga om Bilal såg vem som sköt honom, svarar Bilal att han inte såg vem som sköt honom, han såg inget alls.

På fråga om Bilal såg bilen som åkte iväg i hög hastighet, svarar Bilal att han inte såg bilen.

Bilal ligger på marken mellan Suleymans bil och den andra bilen som stod parkerad, Bilal försöker förstå vad som hänt, de går cirka 2- 3 minuter innan han ringer Suleyman. Bilal försöker nå Suleyman på hans mobiltelefon men får en upptagen ton (Bilal ringer från sitt svenska mobil nummer), Bilal anger att Suleyman svarade nog inte eftersom han var på väg till bilen. Bilal sätter sig ner tänder en ciggaret och under denna tiden kommer Suleyman.

Då Suleyman kommit berättar Bilal vad som hänt, Suleyman ringer Polisen. Bilal märker att det blöder från höger axel, Bilal ber Suleyman ringa efter ambulans.

Under tiden som de väntar på ambulans samt Polis märker Bilal att där är två skotthål på framrutan (högra nedre sida) på Suleymans bil.

På fråga om Bilal uppfattade om Volvo bilen var kvar på parkeringsplatsen efter det att han blivit skjuten, svarar Bilal att han inte vet om bilen var kvar, han tänkte inte på det.

På fråga om där är någon hotbild mot Bilal, svarar Bilal " Nej", ingen hotbild, han har inga fiender, han känner bara Suleyman i Sverige, Bilal känner inget folk i Sverige.
Bilal anger att målet kan ha varit Suleyman eftersom det är hans bil, Bilal vet dock inte om Suleyman har några fiender, Bilal vet att Suleymans livsmedelsbutik brunnit ner för cirka ett år sedan. Suleyman har inte berätta något om att han skulle ha några fiender, Suleyman sköter sig och är en bra person.

Uppläst och godkänt i konceptform.

1200-K97213-10.

1 = Volvoliknande bil.

2 = Suleymans bil

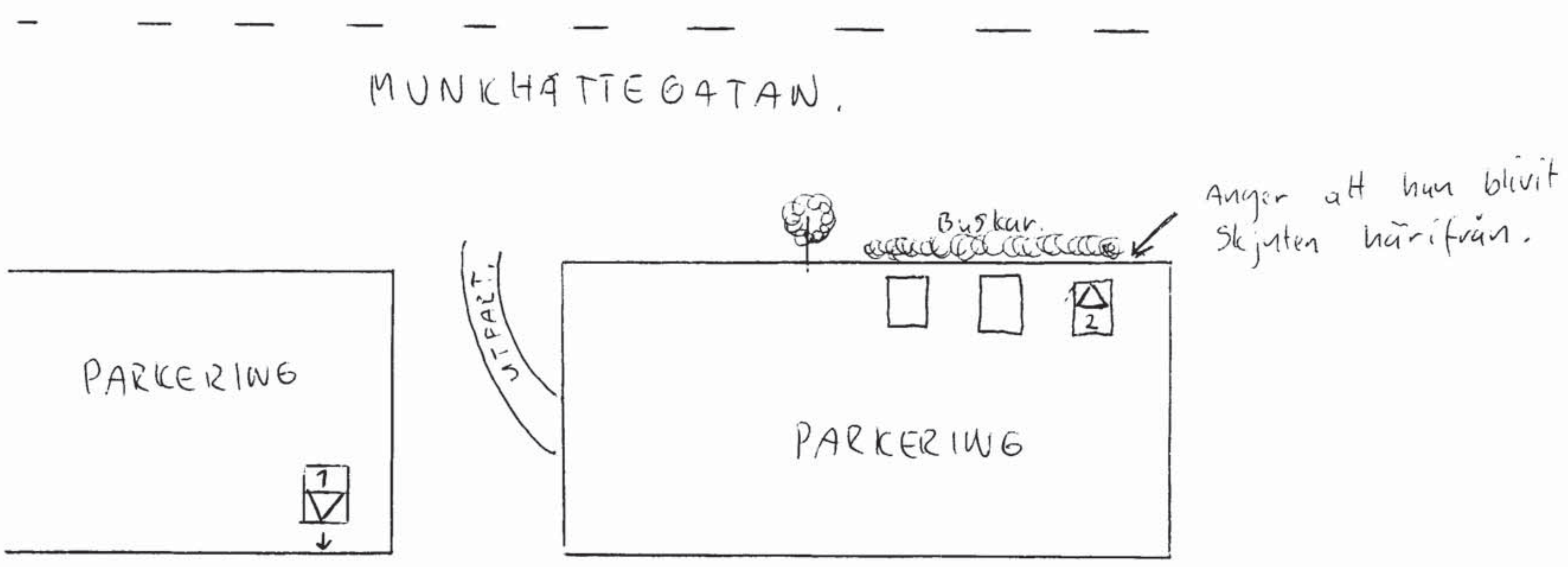

V 144-5

RITAD AV PA. E. Ayar.
på uppgifter från
Bilal Bingöl. / 100627.

Polismyndighet
Skåne

PM

Signerad av

Signerad datum

Enhet
05FAM, Familjevåldssektion

Diarienr
1200-K97213-10

Uppgiftslämnare	Datum	Tid
Nyman, Åsa	2010-06-27	03:36

Beslag verkställt	Material för analys
Nej	Nej

Mottaget	Mottaget datum	Tid

Sätt på vilket uppgift lämnats

Upprättad av
Åsa Nyman

Uppgiften avser
Målsägandens iakttagelser av ett Volvo-liknande fordon på p-platsen Munkhättegatan 202, Malmö.

Uppgift

Målsäganden Bilal uppgav initialt i förhör att han iakttagit en Volvo-liknande silvrig bil stå på parkeringens östra del. Bilal beskrev bilens bakdel som väldigt rak lodrät. Bilen hade lamporna igång. Han såg inga personer i eller kring bilen.

Vid kontroll med den patrull (Kohlström, Öhrstrand, Lööf-Rosenkvist) som bevakade avspärrningen kunde konstateras att det ej fanns någon silvrig Volvo-liknande bil kvar på parkeringen.

I tjänsten,

Åsa Nyman

Förhör

Signerat av

Signerat datum

Polismyndighet
Skåne

Enhet
05KS, Kriminalsektion

Diarienr
1200-K97213-10

Hörd person
Borglund, Brian

Personnummer

Den hörde är	ID Styrkt	Sätt	Ställning till misstänkt - målsägande - vittne
Vittne	Ja	Känd	

Tolk

Språk

Brottsmisstanke / Anledning till förhöret
Hörd upplysningsvis angående mordförsök, Munkhättegatan 202, Malmö, 100627.

Underrättad om misstanke

Underrättad om rätt till försvarare (best i FUK 12§ iakttagna)

Försvarare/ombud önskas

Försvarare/ombud närvarande

Godtar den försvarare som rätten förordnar

Förhörsledare	Förhörsdatum	Förhör påbörjat	Förhör avslutat
Torbjörn Olsson	2010-07-01	14:00	14:05

Förhörsplats
Vendelfridsgatan, Malmö

Typ av förhör
RB 23:6

Förhörssätt

Förhörsvittne

Utskrivet av
TO

Berättelse

Brian uppger att efter att ha varit på McDonalds så körde han och några kompisar på Munkhättegatan, söderut. De körde i hans Volvo S40, mblå. Då de är i höjd med överfarten – inre Ringvägen, så hör han en smäll. Ljudet kom från vänster sida. Han kan inte vad klockan var vid detta tillfället och han såg inget. De fortsätter köra fram till rondellen – Munkhättegatan – Axel Danielssons väg, där de vänder runt och kör tillbaka in mot stan på Munkhättegatan. De kör mot Aura hallen.
Strax intill Aurahallen möter de några andra kompisar, som körde i en Volvo 855, röd. De ser då att det kommer en massa polisbilar körande så de kör efter av ren nyfikenhet. De fick dock stanna i närheten av Folkets hus, Lindängenskolan, eftersom polisen spärrat av området.

Förhöret uppläst och godkänt.

Med vid förhöret var krinsp Bo-Anders Jönsson.

Förhöret slut kl 14.05.

Förhör

Signerat av

Signerat datum

Polismyndighet
Skåne

Enhet
05KS, Kriminalsektion

Diarienr
1200-K97213-10

Hörd person
Borglund, Brian

Personnummer

Den hörde är
Vittne

ID Styrkt
Nej

Ställning till misstänkt - målsägande - vittne

Tolk

Språk

Brottsmisstanke / Anledning till förhöret
Kompletterande frågor.

Underrättad om misstanke

Underrättad om rätt till försvarare (best i FUK 12§ iakttagna)

Försvarare/ombud önskas

Försvarare/ombud närvarande

Godtar den försvarare som rätten förordnar

Förhörsledare
Mats R Johannesson

Förhörsdatum
2011-01-12

Förhör påbörjat
13:35

Förhör avslutat

Förhörsplats
Länskrim, Malmö

Typ av förhör
RB 23:6

Förhörssätt
Ljudbandsförhör

Förhörsvittne

Utskrivet av
MJ

Involverad personal
Camilla Sandell

Funktion
Biträdande förhörsledare

Berättelse

Dialogför i sammanfattning.

Detta förhörstillfälle innefattar även händelserna i ärende **K 92924-10** , Aq-Va-Kul samt **K 97205-10** , Vendelsfridsgatan, och de redovisas på **separata förhörsblanketter i respektive ärende.**

När Brian och hans kamrater kört från Vendelsfridsgatan kör de till Mc Donalds på Heleneholm och äter. Efter cirka en halv timme lämnar de Mc Donalds och skall köra omkring i stan utan mål. När de kör iväg kommer polisbilar körande Lantmannagatan söderut och fortsätter mot Aurahallen. De bestämmer sig att köra efter och kör Munkhättegatan mot Söderkulla. De stannade vid Söderkullaskolan och Brian ringde till Olivia, som direkt kom till platsen. Under tiden hade fler polisbilar kört förbi dem, bland annat körde en polisbil på cykelbanan.

Olivia och Sandra bestämde sig för att köra efter polisbilarna och Brian och hans kamrater körde i sin tur efter Sandras bil. De körde ner mot Kastanjegården och stannade bilarna där. De lämnade bilarna och ställde sig på en lite kulle och tittade på alla poliser som stod på andra sidan gatan, vid Fosie Livs. De kunde se vad som hände relativt väl. De gick sedan över gatan men blev stoppade av en polis som sa att de inte fick gå närmre.

På fråga säger Brian att han inte fick reda på vad som hade hänt utan han tittade på Sydsvenskan när han kom hem och där stod då om en händelse på Lindängen.

Brian uppger att bilen som de körde i var hans blåa Volvo S40 och Sandras bil var en röd Volvo 855, som troligtvis står registrerad på Sandras mamma.

Brian säger att även denna händelse blev han förhörd om i samband med Vendelsfridsgatan och Aq-Va-Kul. Han menar att han inte kunde berätta så mycket, eftersom han kom dit efter polisen.

Brian informeras om att detta inte alls överensstämmer med den berättelse han lämnade i tidigare förhör. I det tidigare förhöret berättade han om att han hört en smäll när de körde Munkhättegatan och till följd av detta körde och vände vid Axel Danielssons väg och körde tillbaka. Det skulle varit då de mötte polisbilar och följt efter dem på grund av nyfikenhet.

Brian säger att han inte hört någon smäll vid denna händelse och han kan inte riktigt förklara varför förhörsutsagorna skiljer sig så. Han menar att det är denna berättelse som han berättar om i dag som är den bäst beskriver det som han kommer ihåg av händelsen på Munkhättegatan.

Förhöret avslutat klockan 14.47

Förhör

Signerat av

Signerat datum

Polismyndighet
Skåne

Enhet
50UTRSK, Utredningenhet Skåne

Diarienr
1200-K97205-10

Hörd person
Dany, Sandra

Personnummer

Den hörde är
Annan

ID Styrkt
Nej

Ställning till misstänkt - målsägande - vittne

Tolk

Språk

Brottsmisstanke / Anledning till förhöret
Uppgifter kring skottlossning på Vendelsfridsgatan i Malmö den 26 juni samt skottlossning på Munkhättegatan den 27 juni 2010.

Underrättad om misstanke

Underrättad om rätt till försvarare (best i FUK 12§ iakttagna)

Försvarare/ombud önskas

Försvarare/ombud närvarande

Godtar den försvarare som rätten förordnar

Förhörsledare
Mats R Johannesson

Förhörsdatum
2011-02-09

Förhör påbörjat
11:05

Förhör avslutat
11:22

Förhörsplats

Typ av förhör
RB 23:6

Förhörssätt
Telefonförhör

Förhörsvittne

Utskrivet av
MJ

Berättelse

Förhöret registreras i både ärende **K 97205-10 och K 97213-10.**

Sandra Dani är vän med Olivia Persson och de har gått i samma klass under flera år. Sandra flyttade från Malmö till Stockholm i juni 2010, men åkte till Malmö vid flera tillfällen under sommaren för att träffa sina kamrater.

Sandra får berätta om händelsen på Vendelsfridsgatan och hon säger att Olivia ringde henne under kvällen och de bestämde att de skulle träffas. Sandra lånade sin mammas bil, en röd äldre Volvo med registreringsnummer DUE 330 och körde från sin dåvarande bostad på Kulladal och hem till Olivias bostad i Slottsstaden.

De hade precis sammanträffat och stod utanför Olivias bostad och rökte när en kamrat som heter Brian Borglund ringde till Olivia och berättade för henne att det varit en skottlossning på Vendelsfridsgatan.

Sandra berättar att eftersom Olivia nyfiken på polisens jobb och tycker att deras

jobb är spännande, så körde de till Vendelsfridsgatan.

När de kom dit var platsen avspärrad och en massa poliser var där. Utanför avspärrningen träffade de Brian och dennes kamrater, som stod och tittade på vad som hände. På fråga vem som var tillsammans med Brian så säger Sandra att det var ett par killar, Joakim Palmgren, Daniel Lavman samt eventuellt ett par killar till som hon inte kan namnen på.

Det som framkom var att det var någon inne på gymmet som blivit skjuten. Det var Brian som berättade det, men hon vet inte hur han fått reda på det. Hon vet inte heller i vilket skede Brian och hans kamrater kom dit, det diskuterades inte.

Sandra säger att tiden från det att Olivia blev uppringd av Brian och till dess att de kom till Vendelsfridsgatan var cirka 5 minuter. Strax efter hon och Olivia kom dit så körde ambulansen med den skadade mannen i därifrån.

Sandra och Olivia gick tillsammans med killarna till sina bilar och stod och pratade allmänt i cirka 20 minuter innan de körde därifrån och de hade inte kommit överens om att göra något tillsammans under resterande del av kvällen/natten.

Olivia och Sandra körde iväg för att köra till Mc Donalds på Midhem och när de är ungefär i höjd med Heleneholm så ringer Brian åter upp Olivia. Denna gången säger han att det varit en skottlossning vid Lindängen och Sandra och Olivia begav sig ditåt. De träffade Brian och hans kamrater vid Kastanjegården där de parkerade sina bilar och gick bort vid någon kulle. Platsen var avspärrad och en massa poliser var där och Sandra, Olivia och killarna stod på andra sidan gatan, så de fick inte reda på vad som hade hänt.

På fråga säger Sandra att hon inte vet hur Brian fått reda på att det var en skottlossning vid Lindängen. Sandra och Olivia färdades i samma bil som tidigare under kvällen, vilket Brian och hans kamrater också gjorde.
Vid detta tillfälle var, förutom Brian, också Daniel Lavman och en annan kille med. Den sistnämnde kommer Sandra inte ihåg vem det var och de körde i en bil som tillhörde Brian. Bilen var för Sandra av okänt fabrikat men den var svart och det var Brians bil.

Sandra säger att hon och Olivia körde därifrån och gjorde sedan inget speciellt utan körde förmodligen hemåt.

På fråga angående Brian säger Sandra att hon känner honom sedan skoltiden och att de träffats på en del fester och att de är *"hyfsat bra kompisar"*.
Hon beskriver Brian som en bra kille som tycker det är *"roligt med action"*.

Han är dock inte så intresserad av polisens arbete som Olivia är.

Sandra informeras om att yppandeförbud gäller.

Förhöret uppläst i koncept och godkänt

Förhör

Signerat av

Signerat datum

Polismyndighet
Skåne

Enhet
05SULB, Särskild beredningsgrupp

Diarienr
1200-K97213-10

Hörd person			Personnummer
El Batal, Suleiman			
Den hörde är: Vittne	ID Styrkt: Nej	Ställning till misstänkt - målsägande - vittne	
Tolk		Språk	

Brottsmisstanke / Anledning till förhöret
Höras om skottlossning på Munkhättegatan i Malmö

Underrättad om misstanke	Underrättad om rätt till försvarare (best i FUK 12§ iakttagna)	
Försvarare/ombud önskas	Försvarare/ombud närvarande	Godtar den försvarare som rätten förordnar

Förhörsledare	Förhörsdatum	Förhör påbörjat	Förhör avslutat
Bo-Anders Jönsson	2010-06-27	02:15	03:05
Förhörsplats: Kriminalroteln i Malmö	Typ av förhör: RB 23:6	Förhörssätt	
Förhörsvittne	Utskrivet av		

Berättelse

Suleiman (S) uppger att han är ägare till Fosie Livs och Grill på Munkhättegatan 202 i Malmö.

Igår öppnade han sin affär ca 10.15 och jobbade själv fram till ca 14.00 då hans fru kom och hjälpte honom. Frun hade med sig hennes systers man, Bilal.

Bilal är boendes i Turkiet. Han är lastbilschaufför. Han och hans chef hade flugit från Turkiet till Stockholm dit han kom i torsdags. Därefter hade de åkt till Göteborg men den lastbil de skulle köra till Turkiet var inte lastad varför Bilal hade ringt till S:s familj och frågat om han kunde få komma och hälsa på. S uppger att Bilal troligen idag, söndag skall bli uppringd av sin chef för att sen åka till Göteborg och lastbilen. De skall sen köra lastbilen till Turkiet.

S uppger på fråga att det är första gången som Bilal är i Sverige.

Ca 20.00 lämnade frun butiken och kvar var S och Bilal. Ca 23.00 stängde S butiken. Därefter städade han, plockade undan och gjorde i ordning leveranser till i morgon (läs söndag). Strax innan hans skulle lämna butiken hade han sagt till Bilal att denne kunde gå ut i bilen och vänta, S skulle bara stänga och larma. S gav bilnyckeln till Bilal som gick ut.

Ca 24.00 stängde S dörren och larmade butiken. När han står vid dörren ringer telefonen och S ser att det är Bilal. S tror att Bilal skämtar med honom och trycker av samtalet. Strax efter ringer Bilal på nytt men inte heller denna gång svarar S.

När S närmar sig bilen hör han att Bilal skriker att han är beskjuten. S svarar bara "du skämtar". Bilal skriker på nytt "nej det är sant, de skjuter.

När S kommer fram till bilen öppnar han förardörren och ser att Bilal sitter på golvet. Han ser också två hål i framrutan vid passagerarsidan. Bilal säger att han träffad i axeln. S ser dock inte om Bilal är skadad men Bilal säger att han har ont. S säger till Bilal att komma ut från bilen vilket han gör. Bilal sätter sig på marken medan S ringer 112.

S frågar Bilal om han vet vem som hade beskjutit honom eller varifrån men det hade Bilal inte. Bilal klagade på att han hade jätteont i sin axel.

På fråga säger S att han inte hade hört några skott och ej heller sett någon person. Han hade inte heller hört några röster eller sett några bilar köra från platsen.

Ambulans och polis kommers en till platsen.

S uppger på fråga att han parkerat sin bil 2 fickor från buskaget och med fronten mot Munkhättegatan.

På fråga säger S att Bilal har inte några ovänner i Sverige, det är första gången han är i Sverige. Vad S vet så har Bilal inte heller någon ovän på annat håll.

S uppger på fråga att bilen är hans och han använder den i sin affärsrörelse så han vill ha tillbaka sin bil så fort som möjligt.

På fråga säger S att han har övervakningskameror i sin butik MEN de fungerar inte.

På fråga säger S att han inte uppfattat några "konstiga" kunder i sin butik idag.

På fråga om S har någon aning om vem som skulle kunna ha skjutit så vet han inte detta. Han själv har inte fått ta emot några hot den senaste tiden.

S berättar att hans butik brann ned i december 2009 och att han öppnade igen i januari månad 2010. Innan butiken brann så hade han fått ett flertal hot på telefon. Hoten bestod i att en okänd person hade sagt "du måste stänga din butik. Detta har S anmält till polisen.

S säger vidare att strax efter att han öppnade i januari hade någon okänd ringt och sagt samma sak "du måste stänga din butik". Även detta har S anmält till polisen. Inga andra hot har s fått ta emot men trots detta så tror S att skjutningen var ämnat för honom då Bilal inte känner någon annan i Sverige förutom S:s familj.

S uppger på fråga att för många år sedan blev han och hans broder nedslagna i butiken av för dem kända personer. S säger att "de" då var ute efter brodern. Dessa personer har även hotat och sagt att de måste ta tillbaka sin anmälan. Denna anmälan har polisen skrivit av.

På direkt fråga säger S att han inte vill ha någon hjälp av polisen för att skydda sig och familjen, detta kommer han att sköta själv genom släktingar.

Hans familj består av fru och en dotter på 1½ år.

Uppläst och godkänt.

Förhör

Signerat av

Signerat datum

Polismyndighet
Skåne

Enhet
05KS, Kriminalsektion

Diarienr
1200-K97213-10

Hörd person
El Batal, Suleiman

Personnummer

Den hörde är
Vittne

ID Styrkt
Nej

Ställning till misstänkt - målsägande - vittne

Tolk

Språk

Brottsmisstanke / Anledning till förhöret
Nytt förhör ang mordförsök

Underrättad om misstanke

Underrättad om rätt till försvarare (best i FUK 12§ iakttagna)

Försvarare/ombud önskas

Försvarare/ombud närvarande

Godtar den försvarare som rätten förordnar

Förhörsledare
Bo-Anders Jönsson

Förhörsdatum
2010-07-01

Förhör påbörjat
09:10

Förhör avslutat
09:30

Förhörsplats
Kriminalroteln i Malmö

Typ av förhör
RB 23:6

Förhörssätt

Förhörsvittne

Utskrivet av

Berättelse

Suleiman uppger på fråga att han efter händelsen inte har hört något om skottlossningen från någon. Han har inte blivit uppringd av någon eller kontaktad av någon.

Suleiman uppger på fråga att han har inte fått ta emot några hot eller annat sedan han blev uppringd i januari. Suleiman öppnade sin butik, efter att ha haft en brand, den 1:e januari och strax efter blev han uppring av en för honom okänd man som hade sagt att Suleiman skulle stänga sin butik.

Suleiman uppger vidare att hans kusin, Bilal, har åkt tillbaka till Turkiet i måndags kväll. Bilal har sagt att han inte tänker återvända om inget händer och hade menat om man hittar den som skjutit honom.

På fråga säger Suleiman att det var första gången som Bilal var i Sverige för att hämta en lastbil, dock har Bilal kört igenom Sverige då han kört lastbilar från Norge.

Suleiman ombedds att ta kontakt med Bilal och tillfråga honom om han önskar målsägarbiträde (fhl förklarat för Suleiman vad detta innebär). Suleiman lovade detta och skall återkomma till förhörsledaren och då även lämna adress och telefonnummer till Bilal.

Suleiman delges att det framkommit att det skulle ha varit ytterliggare en kille med Suleiman vid stängningsdags den aktuella kvällen/natten.

Suleiman uppger att det är en kille som då och då hjälper honom i affären. Det kan vara en timma då och då när Suleiman skall åka hem och äta eller hämta något till affären. Denna kille är inte anställd utan bara hjälper Suleiman då och då. Det kan vara så att killen kommer

in i affären och handlar, då passar Suleiman på att fråga honom om han kan passa affären när Suleiman kör ett ärende.

Suleiman säger att han kan bara kilens förnamn och det är Maroan, han kommer från Libanon och är ca 25-30 år.

Suleiman skall fråga efter killens personnummer och telefon och kontakta förhörsledaren med dessa uppgifter. Suleiman säger att han själv har frågat Maroan om han hörde eller såg något den aktuella kvällen/natten men det hade han inte gjort. Fhl påtalar att polisen ändå vill prata med Maroan.

Suleiman lovar att höra av sig om han får höra något om skjutningen.

Efter förhöret överlämnades Suleimans bil som varit i beslag av insp Håkan Jönsson.

Uppläst och godkänt.

Förhör

Signerat av

Signerat datum

Polismyndighet
Skåne

Enhet
05KS, Kriminalsektion

Diarienr
1200-K97213-10

Hörd person
El Batal, Suleiman

Personnummer

Den hörde är
Vittne

ID Styrkt
Nej

Ställning till misstänkt - målsägande - vittne

Tolk

Språk

Brottsmisstanke / Anledning till förhöret
Hans iakttagelser vid Fosie Livs,Motteten i Malmö den 27 juni 2010 kl00.30.

Underrättad om misstanke

Underrättad om rätt till försvarare (best i FUK 12§ iakttagna)

Försvarare/ombud önskas

Försvarare/ombud närvarande

Godtar den försvarare som rätten förordnar

Förhörsledare
Peter M Nilsson

Förhörsdatum
2010-07-06

Förhör påbörjat
17:00

Förhör avslutat
17:23

Förhörsplats
Fosie Livs,Malmö

Typ av förhör
RB 23:6

Förhörssätt

Förhörsvittne

Utskrivet av

Berättelse

El Batal (E) uppger att han har samma rutiner varje kväll innan han stänger och låser butiken.
Han går runt i butiken och restaurangen/pizzerian och ser att allt är stängt.
När han håller på med detta hör han något som han tror är en smällare och fäster sig inte vid det utan fortsätter med sin bestyr.
En stund efter smällen så ringer hans mobiltelefon och han ser på displyn att det är Bilal så han trycker bort samtalet för han tror att Bilal skall fråga om han är klar.
Efter en kort stund ringer Bilal igen och på nytt trycker han bort samtalet.
Nu är han nästan klar och på väg att lämna butiken och när han kommer ut från butiken ringer Bilal en tredje gång också denna gången trycker han bort samtalet.

När han lämnar butiken ser han inga människor eller bilar som är på p-platsen.
E:s fru lämnar butiken vid 21-tiden men hon har inte sett något konstigt utanför butiken.
Enligt E så var han själv i butiken när Bilal lämnat butiken och gått ut till bilen.

Enligt E så är målsägande Bilal i Turkiet men fhl fick adressen.

Uppläst och godkänt.

Förhör

Polismyndighet
Skåne

Signerat av

Signerat datum

Enhet	Diarienr
05KS, Kriminalsektion	1200-K97213-10

Hörd person	Personnummer
El Batal, Suleiman	

Den hörde är	ID Styrkt	Sätt	Ställning till misstänkt - målsägande - vittne
Vittne	Ja	Känd i utredningen	

Tolk	Språk

Brottsmisstanke / Anledning till förhöret
Kompletterande förhör ang de ev kunder som besökt Suleimans butik, Fosie Livs 2010-06-26--27.

Underrättad om misstanke	Underrättad om rätt till försvarare (best i FUK 12§ iakttagna)	
Försvarare/ombud önskas	Försvarare/ombud närvarande	Godtar den försvarare som rätten förordnar

Förhörsledare	Förhörsdatum	Förhör påbörjat	Förhör avslutat
Annika Nyremark	2011-03-21	11:43	11:55

Förhörsplats	Typ av förhör	Förhörssätt
Polishuset, Malmö	RB 23:6	Telefonförhör

Förhörsvittne	Utskrivet av

Berättelse

På fråga om Suleiman minns de kunder han hade i sin butik på kvällen 20100626, innan svågern Bilal blev beskjuten, sade Suleiman att han inte alls minns de kunder som besökte butiken den dagen eller kvällen.
Enligt Suleiman fanns det förmodligen ingen kund som avvikit eller gjort Suleiman extra uppmärksam. Han menar att han då skulle ha lagt detta på minnet och i så fall berättat om detta direkt i de inledande förhören med polisen.

Suleiman säger sig inte ha mer att tillägga.

Förhöret uppläst och godkänt.

Vidare tillfrågades Suleiman i fall han kände till om svågern Bilal hade någon mail-adress. Detta var inget han hade någon kännedom om men sade samtidigt att Bilal förmodades komma till Sverige om ca 1 månad. Suleiman uppmanades ta kontakt med förhörsledaren då Bilal kommer till Sverige.

PM

angående kontroll av pb WAY655

Signerad av

Signerad datum

Polismyndighet
Skåne

Enhet
50UTR, Utredningssektion

Diarienr
1200-K97213-10

Uppgiftslämnare	Datum	Tid
Sjöman, David	2012-03-05	09:31

Beslag verkställt	Material för analys
Nej	Nej

Mottaget	Mottaget datum	Tid

Sätt på vilket uppgift lämnats

Upprättad av
David Sjöman

Uppgiften avser

Uppgift

I det inledande skedet av ärendet framkom vittnesuppgifter (Olsson Rundgren, 100627) om att att en ljusgul Volvo 855 T5R hade setts lämna platsen. Av Händelserapporten framgår att personbil WAY655 anträffats tom på Gånglåtsvägen och att hundpatrull gjorde ett sök runt bilen utan resultat. Bilen var varm vid anträffandet. Registrerad ägare till bilen var Dukato Grulo.

Utifrån dessa uppgifter hölls senare under utredningen förhör med Christo Grulo, brukare av fordonet.

Malmö den 5 mars 2012,

David Sjöman, Insp

Polismyndighet
Skåne

Förhör

Signerat av

Signerat datum

Enhet
05KS, Kriminalsektion

Diarienr
1200-K97213-10

Hörd person
Grulo, Christof

Personnummer

Den hörde är
Vittne

ID Styrkt
Ja

Sätt
Känd av Bernt Olsson

Ställning till misstänkt - målsägande - vittne

Tolk

Språk

Brottsmisstanke / Anledning till förhöret
Hörd upplysningsvis angående brukare och användare av personbilen WAY 655 och vem som disponerade bilen natten den 27 juni 2010.

Underrättad om misstanke

Underrättad om rätt till försvarare (best i FUK 12§ iakttagna)

Försvarare/ombud önskas

Försvarare/ombud närvarande

Godtar den försvarare som rätten förordnar

Förhörsledare
Bernt Olsson

Förhörsdatum
2010-07-06

Förhör påbörjat
18:10

Förhör avslutat
18:30

Förhörsplats
Svågertorp i pb ELS 649, Malmö.

Typ av förhör
RB 23:6

Förhörssätt

Förhörsvittne

Utskrivet av

Berättelse

Christof benämnes med C i den fortsatta berättelsen.

C talade om att det är han som disponerar personbilen WAY 655, trots att bilen står på hans bror Dukato. När det gäller midsommardagen och den 27 juni, samt efterföljande dag, så disponerade C bilen.

Förhörsledaren bad C berätta vad som hände midsommardagen samt tidigt på morgonen den 27 juni.

C kommer ihåg att han befann sig hemma hos sin fru Irena Palison på Gånglåtsvägen 13, 1 våningen. Under kvällen så kom det ett antal personer till lägenheten och de hade en fest där. Någon gång vid 20.00-tiden kom hans bror Dukato med fru, Dagmar Golinska och deras barn. De festade och drack tillsammans. Kvinnorna drack ingen sprit, men det gjorde C och Dukato.
Någon gång vid 22-23.00-tiden kom två person till och det var Zinko och Husko. Zinko är densamma som Zien Barjarwi och Husku är densamma som Hussein Barjarwi. De båda är bröder. Tillsammans så drack de fyra ganska rejält och blev smått berusade.

Någon gång mellan kl 24.00 och 01.00 så beslöt de sig för att åka till Cuba Cafe. Irena och Dagmar var nyktra medan C, Dukato, Zinko och Husku var lite berusade. Irena fick köra bilen och hon körde personbilen WAY 655, den gula Volvon. Alla sex fick plats i bilen.

När de kom fram till Cuba Cafe, så parkerade de i närheten. C kan inte säga var p g a sin berusning. De sex gick in på Cuba Cafe och stannade där till de stängde vid 03.00-tiden.

Därefter körde de hem igen. Irena körde först hem Zinko och Husku som bor på Möllan. Därefter körde hon hem Dukato och hans fru Dagmar. Slutligen körde Irena och C hem till bostaden på Gånglåtsvägen.

På frågor från förhörsledaren svarade C följande.

C kan inte minnas om någon annan disponerade personbilen WAY 655 under kvällen den 26 juni. Det han minns var att Irena körde bilen till Cuba Cafe. Om någon annan körde och handlade eller gjorde något annat, det kommer inte C ihåg. C själv var för berusad för att köra. C kommer ihåg att Irena körde till vänster när hon kom upp till Munkhättegatan, från Gånglåtsvägen. Hon passerade Fosie Livs och vid tillfället såg C ingenting. Han hörde inget och såg inga poliser. C trodde kanske att Irena kom ihåg om någon använt bilen eftersom hon var nykter.

C fick höra några dagar senare att någon blivit skjuten på Lindängen och det gick ett rykte att det var en zigenare som blivit utsatt. C fick inte reda på vem det var eller var det hänt. Det var ett rykte som gick runt på Lindängen.

Uppläst och godkänt

Förhör

Polismyndighet
Skåne

Signerat av

Signerat datum

Enhet
05KS, Kriminalsektion

Diarienr
1200-K97213-10

Hörd person	Personnummer
Jeppsson, Andrée	

Den hörde är	ID Styrkt	Sätt	Ställning till misstänkt - målsägande - vittne
Vittne	Ja	Via kontrollfrågor	

Tolk	Språk

Brottsmisstanke / Anledning till förhöret
Hörd ang sina iakttagelser i samband med mordförsök på Munkhättegatan i Malmö, 2010-06-27

Underrättad om misstanke	Underrättad om rätt till försvarare (best i FUK 12§ iakttagna)	
Försvarare/ombud önskas	**Försvarare/ombud närvarande**	**Godtar den försvarare som rätten förordnar**

Förhörsledare	Förhörsdatum	Förhör påbörjat	Förhör avslutat
Marie Westerberg	2011-10-24	16:00	16:40
Förhörsplats	**Typ av förhör**	**Förhörssätt**	
Polishuset i Malmö	RB 23:6		
Förhörsvittne	**Utskrivet av**		

Berättelse

Andrée Jeppsson hörs ang sina iakttagelser i samband med försök till mord på Munkhättegatan i Malmö den 27 juni 2010.

Andrée ville börja med att berätta att han inte har så bra minne, dessutom är det ju ganska länge sedan det hände.

Andrée bor på Munkhättegatan 184. Han bor ensam. Andrée arbetar på företaget Finsnickeri och Ombyggnad. Arbetet började som ett arbetsmarknadsprojekt genom Malmö stad men övergick i fast anställning den 7 december 2009. Företaget ligger på Lärkträdsgatan i Malmö.

Andrée satt hemma och tittade på TV då en kompis som heter Christoffer ringde och sa att det hade varit skottlossning utanför Andrées hus. De bestämde att de skulle ses och Andrée gick ner och mötte Christoffer och en tjej som heter Martina. Andrée gick ner därför att han var lite nyfiken, eller det var en kombination av nyfikenhet och en känsla av spänning. De möttes utanför entrén till huset. Det tog någon minut från telefonsamtalet tills att de sågs utanför huset.

Andrée kommer idag inte ihåg datum eller exakt tidpunkt men det var mörkt ute och han tror att klockan var runt 23. Han har för sig att det var fint väder och att han endast hade T-shirt på sig.

De gick ner på Munkhättegatan och fortsatte längs trottoaren mot parkeringen precis framför Andrées hus. De tänkte spana in på parkeringen för at se vad som hänt men med tanke på att det varit skottlossning så var de försiktiga och gick inte fram. De ringde istället till polis, Andrée tror att det var Christoffer som ringde och sa att det hade varit skottlossning.

Andrée berättade vidare att det strax innan de ringde till polis hade kört förbi en gul Volvo 850 combi i jättehög hastighet. Volvon har en speciell färg, Tegel heter färgen. Andrée känner igen bilen och han vet vem som ägde bilen vid detta tillfälle. Det var en "zigenare" som bor på Vårsången. Han heter Batchuri, Andrée vet inte hur det stavas.

Andrée kunde ej se vem som körde eller hur många som satt i bilen. Andrée sa "den körde typ 100 km/ tim och det var mörkt ". Bilen har dessutom tonade rutor runt om så det är omöjligt att se.

Bilen kom körande på Munkhättegatan i riktning mot Lindängens centrum. Andrée stod precis utanför Motetten, utanför sin trappa då han såg bilen.

På fråga om Andrée var ensam hemma då Christoffer ringde så svarade Andrée ja. Enl Andrée så ringde Christoffer precis då han hört skottlossningen och det tog Andrée ca 1 minut att gå ner. Andrée bor på 12 våningen. Då han kom ner så stod Christoffer och Martina redan där.

På fråga om Andrée och de andra var framme vid brottsplatsen så svarade Andrée att de inte vågade sig fram. De är ganska mycket buskage och liknande mellan trottoaren och parkeringen så det är svårt att se. Andrée såg att det rörde sig folk samt hörde röster från parkeringen men de vågade inte gå fram med tanke på att det hade skjutits utan de drog sig tillbaka samma väg som de kommit. De gick tillbaka längs Munkhättegatan i riktning mot Lindängens centrum och stannade vid nästa parkering och ringde till polisen. Det var Christoffer som ringde till polis. De väntade och efter ca 4-5 minuter kom först en polisbil som körde förbi och sedan efter ytterligare en liten stund så kom ännu fler polisbilar. Det tog sedan inte lång stund förrän det var jättemycket folk överallt.

Andrée kan inte säga hur lång tid det tog från det att han mötte upp Christoffer och Martina och tills de ringde till polis.

På fråga om Andrée hört någon skottlossning så svarade han nej.

På fråga om Andrée lagt märke till något annat så svarade han att han såg att "Sulle" pratade med polis. "Sulle" är den som äger Fosie Livs och Andrée brukar handla i butiken ibland.

Andrée mötte ingen i trapphuset på vägen ut och han la inte märke till något annat, det är normalt ganska lugnt i området den tiden på dygnet.

På fråga om när Andrées bror kom till platsen så svarade Andrée att han tror att brodern kom då polisen redan var på plats. Andrée har för sig att han själv ringde sin bror och talade om att det varit skottlossning.

På fråga om Andrée är duktig på bilar så svarade han att han är helt säker på att den Volvon som kom körande i hög fart är den som han känner igen sedan tidigare. Andrée känner igen både ljudet och bilen. Andrée har sett bilen ofta och han vet vem som ägde bilen vid tillfället, Andrée sa "han har inte rent mjöl i påsen".

Då bilen kom i hög hastighet strax efter skottlossningen så trodde Andrée att bilen kanske hade med det hela att göra. Det var också därför som Andrée nämnde det för polisen på platsen. Han tycker även att det var lite dåligt av polisen på platsen att inte förhöra honom mer om det som hänt, det var ju trots allt fråga om en skottlossning.

Andrée visade slutligen på karta var han mötte sina kompisar samt var de gick, Andrée är inte helt säker på positionerna, se bifogad karta.

Uppläst och Godkänt via telefon 2011-11-07

Underrättad om att yppandeförbud gäller i ärendet.

Tillägg: Andrée ville tillägga att han i efterhand kommer ihåg att han inte var ensam utan att även hans bror Daniel var med i lägenheten då Christoffer ringde. Detta kommer Andrée ihåg efter att ha pratat med sin bror Daniel om det hela.

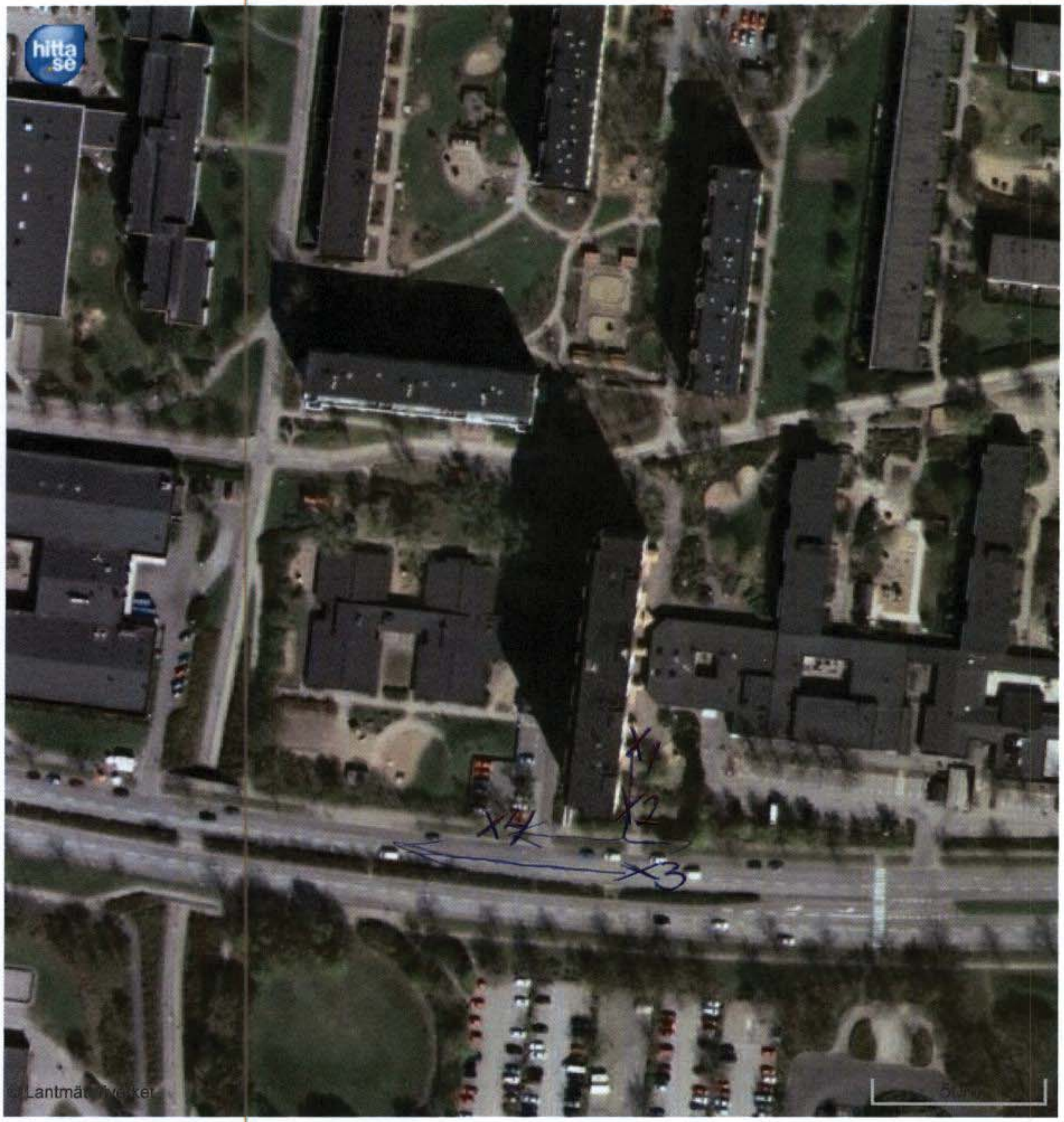

X1 Möter Christoffer och Martina

X2 Ser volvon

X3 Gul volvo 850

X4 ringer 112

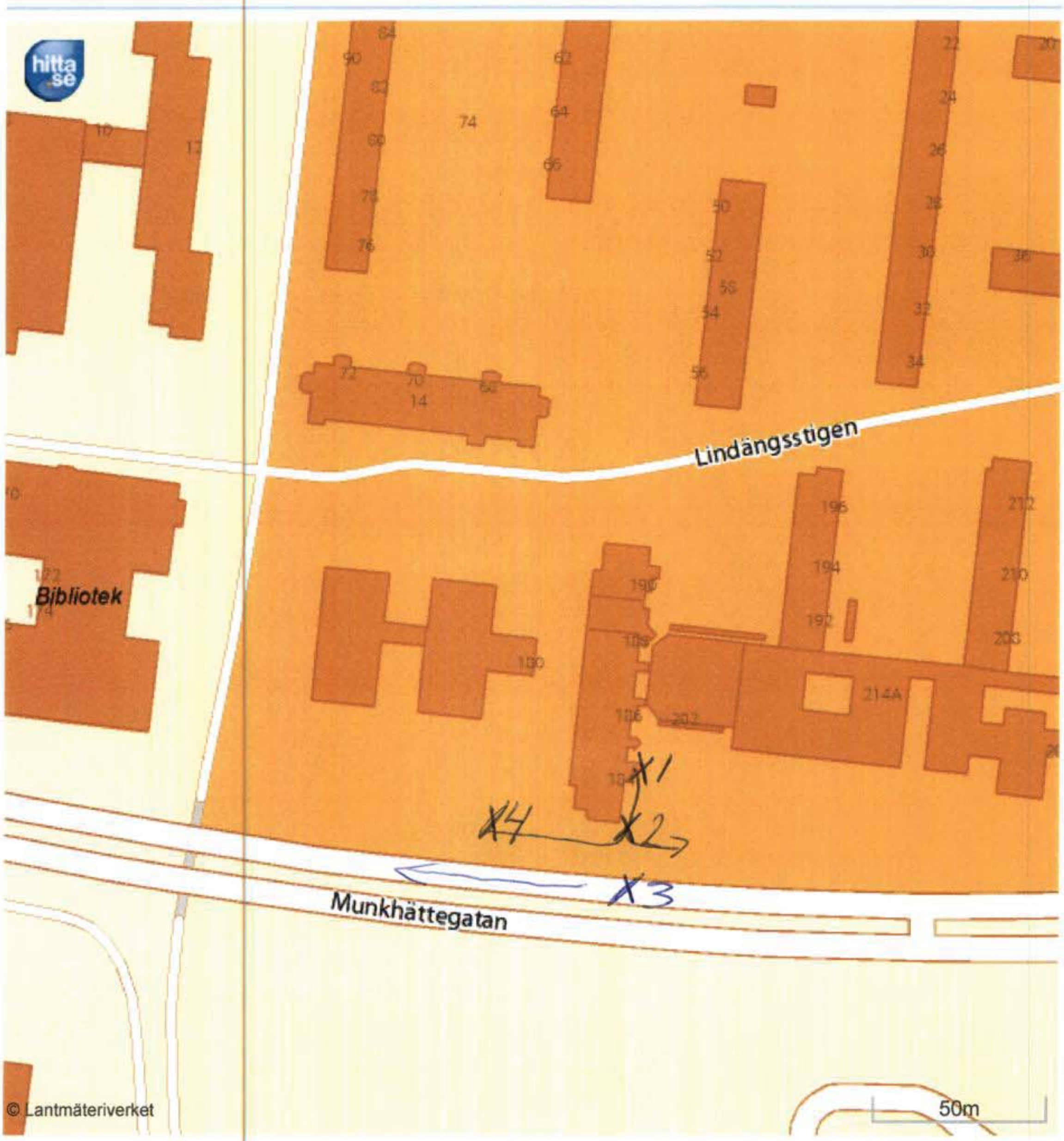
Lindängsstigen
Bibliotek
Munkhättegatan
X1
X2
X3
X4
© Lantmäteriverket
50m

Förhör

Signerat av

Signerat datum

Polismyndighet
Skåne

Enhet
50UTR, Utredningssektion

Diarienr
1200-K97213-10

Hörd person	Personnummer
Jeppsson, Daniel	

Den hörde är	ID Styrkt	Sätt	Ställning till misstänkt - målsägande - vittne
Vittne	Ja	Via kontrollfrågor	

Tolk	Språk

Brottsmisstanke / Anledning till förhöret
Hörd ang iakttagelser i samband med mordförsök på Munkhättegatan i Malmö 2010-06-27.

Underrättad om misstanke	Underrättad om rätt till försvarare (best i FUK 12§ iakttagna)	
Försvarare/ombud önskas	Försvarare/ombud närvarande	Godtar den försvarare som rätten förordnar

Förhörsledare	Förhörsdatum	Förhör påbörjat	Förhör avslutat
Marie Westerberg	2011-10-26	09:00	09:40

Förhörsplats	Typ av förhör	Förhörssätt
Polishuset i Malmö	RB 23:6	

Förhörsvittne	Utskrivet av

Berättelse

Daniel Jeppsson hörs upplysningsvis ang sina iakttagelser i samband med mordförsök på Munkhättegatan i Malmö den 27 juni 2010.

Daniel bor på Gånglåtsvägen i Malmö, han bor inneboende hos sin syster.
Han är för närvarande anställd hos Malmö kommun, Servicepatrullen och han arbetar i köket på Kirsebergs skolan.

Daniel berättade att han kommer ihåg aktuell kväll ganska väl. Han var hemma hos sin bror Andrée, vilken bor på Munkhättegatan 184. De satt och tittade på TV och Daniel tror att klockan var runt 23-tiden då en kompis som heter Christoffer ringde och sa att det hade varit skottlossning utanför Andrées hus. Christoffer frågade om Daniel och Andrée hade hört något men de hade de inte. De bestämde att de skulle ses och Daniel och Andrée gick ner och mötte Christoffer och en tjej som heter Martina. Det tog endast ett par minuter från telefonsamtalet tills det att de träffades utanför huset.

De stod och snackade samt kollade lite och började gå mot Munkhättegatan. De stod på trottoaren och kikade in på parkeringen som ligger precis framför Andrées hus. De tordes inte gå fram ifall den som skjutit fortfarande var kvar i området utan de bestämde att de skulle ringa efter polis. Daniel tror att det var Christoffer som ringde, det gick mycket fort från att de ringt tills att polis kom till platsen, kanske ett par minuter. Daniel berättade vidare att det hade varit ytterligare en skottlossning tidigare samma kväll på 24 Seven, detta fick han veta dagen efter händelsen på Munkhättegatan.

Då de stod och väntade på polisen så hörde Daniel en bil komma i "en jävla fart". Daniel uppskattar hastigheten till någonstans mellan 80 och 110 km/tim. Bilen kom på

Munkhättegatan från Lindängens centrum i riktning mot Kantatgatan och Nydala. Daniel har för sig att det var i detta läge som Christoffer nämnde att samma bil hade kommit någon minut tidigare fast i andra riktningen. Det var en "pippigul" Volvo 850 T5R combi, den hade tonade rutor så det gick inte att se vem som körde eller hur många som satt i den. Daniel är 100% säker på att det var en 850 T5R han sa "man hör skillnad på en original Volvo och en 850 T5R". Daniel vet inte om denna bil har något med händelsen att göra men han reagerade på bilen och på att den körde så fort.

Daniel berättade att han kan mycket om bilar, han kallas för "bilbög" av sina kompisar. Han antar att han har fått intresset av sin pappa vilken alltid har varit mycket intresserad av bilar. Daniel har själv haft bil och han skruvat en del både på sin egen och på sina kompisars bilar.

På fråga om ljusförhållandena så svarade Daniel att det var mörkt ute men gatubelysningen var tänd. Det var bra väder, det regnade i vart fall inte.

På fråga om på vilket avstånd Daniel såg bilen så svarade han ca 20 meter. Daniel såg endast bilen då den var på väg tillbaka i riktning mot Kantatgatan.

Daniel och Andrée mötte ingen i trapphuset på vägen ut och Daniel la inte märke till något annat speciellt.

På fråga om Daniel var framme på brottsplatsen så svarade han att de gick runt och stod bakom avspärrningen på andra sidan av parkeringen då polis hade kommit till platsen. Daniel såg att det låg en man på gatan intill en parkerad bil. Daniel stod ca 30-35 meter ifrån mannen. Daniel trodde först att mannen var mördad men fick senare veta att mannen hade klarat sig.

Under tiden som Daniel och de andra stod vid avspärrningen så pratades det allmänt om att någon troligen försökt skjuta ägaren till Fosie Livs men istället hade skjutit ägarens svåger i axeln. Daniel tror att någon var ute efter ägaren, en man som kallas "Sulle", Daniel har hört att "Sulles" bröder ska vara inblandade i något, Daniel vet inte vad.

Slutligen så visade Daniel på karta var de stått och var han såg bilen. Se bifogad karta.

Daniel underrättad om att yppandeförbud gäller i ärendet.

Uppläst och godkänt 2011-11-07

Daniel J

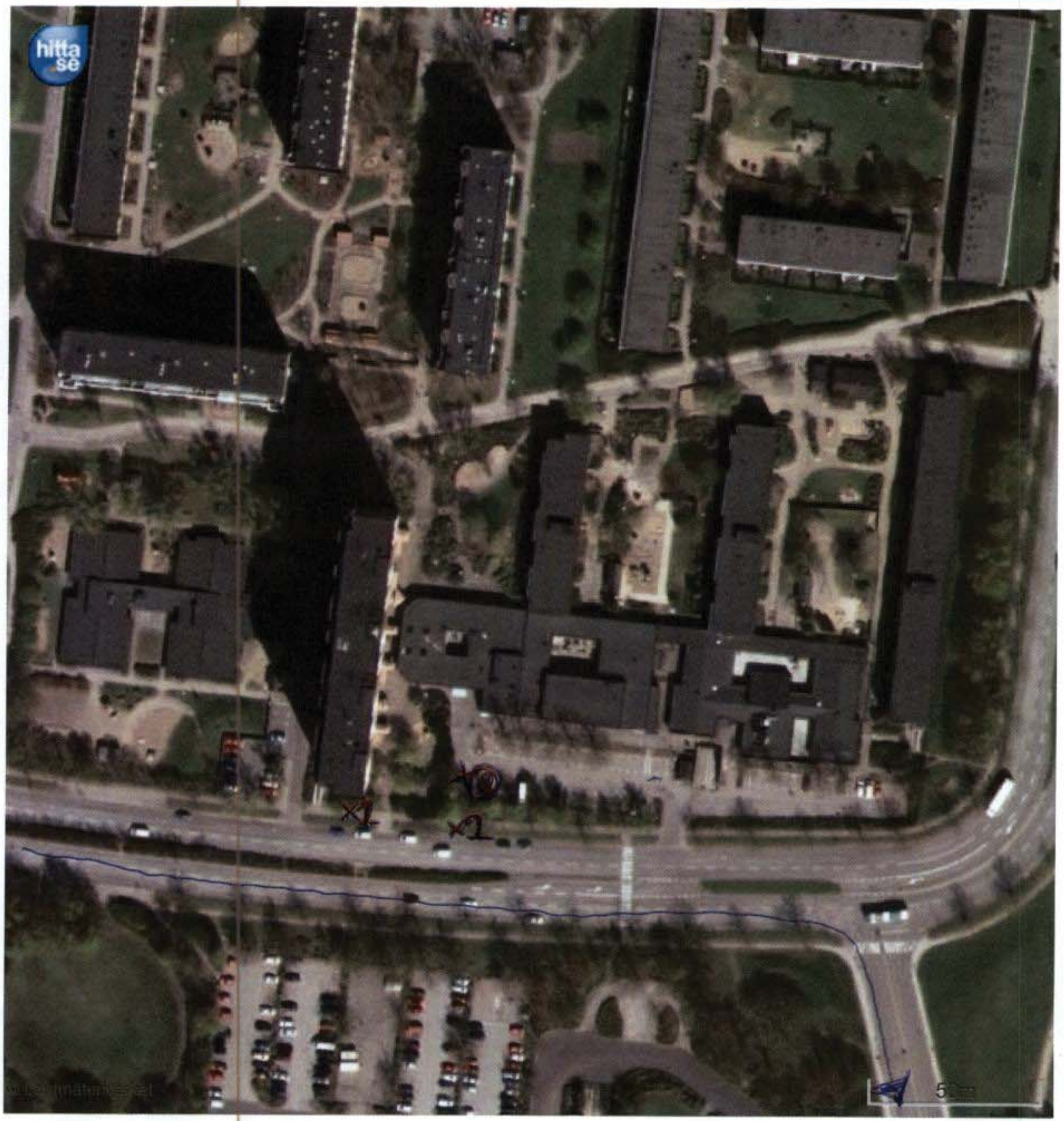

X1 Träffar Christoffer o Martina

X2 Ser gul volvo

X● parkerad bil o skadad man vid sidan om bilen

→ Den väg gula Volvon kör.

Daniel. J

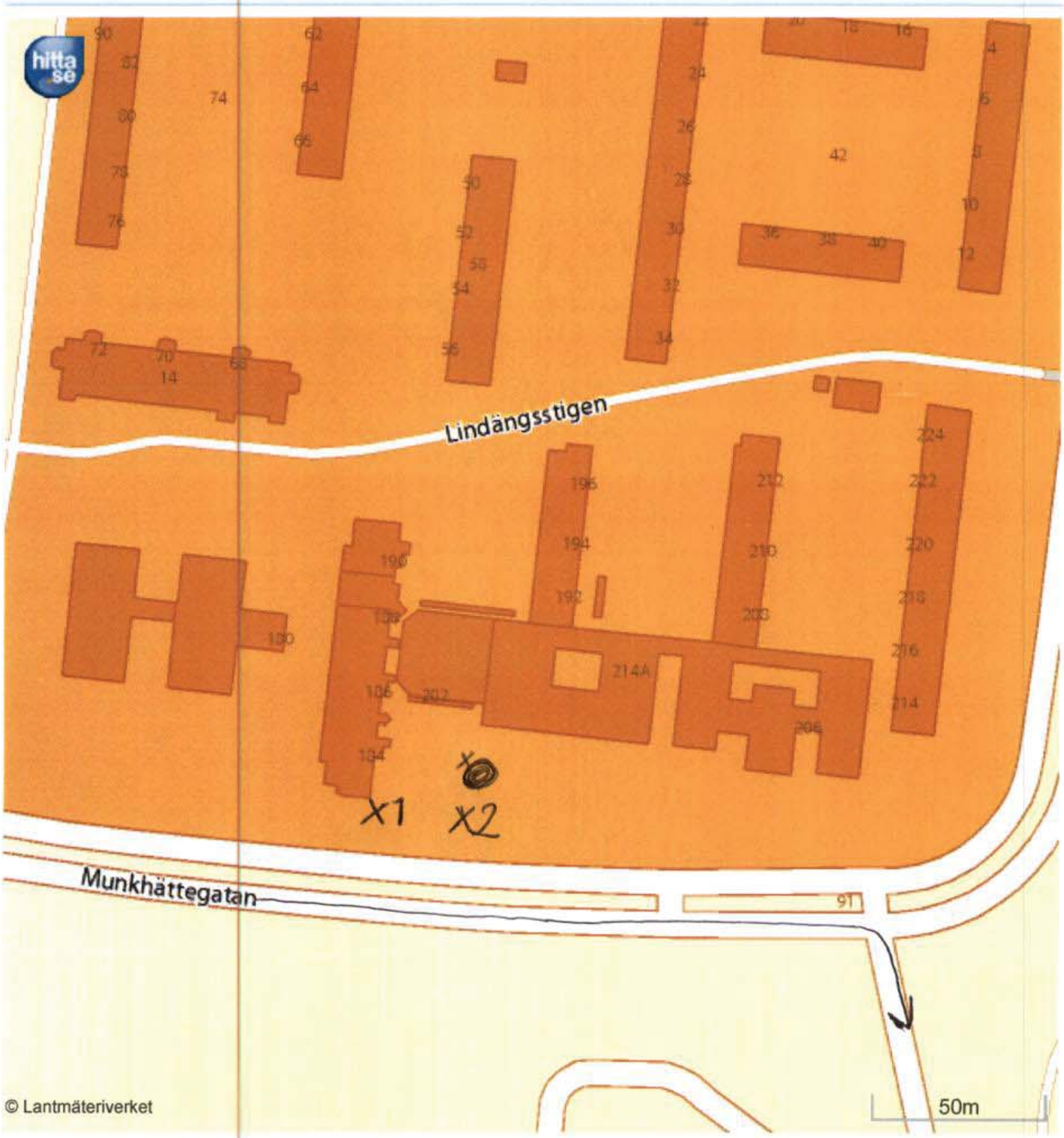
hitta se
Lindängsstigen
Munkhättegatan
X1
X2
© Lantmäteriverket
50m

Förhör

Signerat av

Signerat datum

Polismyndighet
Skåne

Enhet
05KS, Kriminalsektion

Diarienr
1200-K97213-10

Hörd person	Personnummer
Nysten, Camilla	

Den hörde är	ID Styrkt	Sätt	Ställning till misstänkt - målsägande - vittne
Vittne	Ja	Genom kontrollfrågor	

Tolk

Språk

Brottsmisstanke / Anledning till förhöret
Hörd upplysningsvis ang iakttagelser i samband med skottlossning på Munkhättegatan i Malmö den 27 juni 2010

Underrättad om misstanke

Underrättad om rätt till försvarare (best i FUK 12§ iakttagna)

Försvarare/ombud önskas

Försvarare/ombud närvarande

Godtar den försvarare som rätten förordnar

Förhörsledare	Förhörsdatum	Förhör påbörjat	Förhör avslutat
Marie Westerberg	2011-11-21	13:00	13:30

Förhörsplats	Typ av förhör	Förhörssätt
Polishuset i Malmö	RB 23:6	Telefonförhör

Förhörsvittne

Utskrivet av

Berättelse

Camilla Nysten hörs upplysningsvis ang sina iakttagelser i samband med skottlossning på Munkhättegatan i Malmö den 27 juni 2010. (Det har framkommit i förhör med Christoffer Olsson, tidigare hörd, att Camilla var med då de hörde skottlossningen)

Camilla började med att berätta att hon inte kommer ihåg så mycket. Det är länge sedan det hände och hon sprang direkt hem efter att hon hört skottlossningen.

Camilla bor på Munkhättegatan 196, hon bor tillsammans med sin mamma. Camilla studerar för närvarande, hon läser upp sina betyg på Kvarnby Folkhögskola i Malmö.

Aktuell kväll så var Camilla på väg hem, hon gick tillsammans med sina kompisar Martina och Christoffer. Alla tre hade tidigare varit hemma hos Martina på Serenadgatan och då Camilla skulle hem så följde Martina och Christoffer med henne. De brukar följa henne hem eftersom det är en läskig väg att gå då det är mörkt. De gick längs cykel- gångbanan som går från Serenadgatan till Munkhättegatan. Camilla kan inte säga vad klockan var men det var sent och det var mörkt ute. Hon kan inte säga något om vädret.

Det tar ungefär 10 minuter att gå från Serenadgatan och hem till Camilla på Munkhättegatan.

Strax innan de kom hem till Camilla så hörde Camilla en smäll. Det lät högt och Camilla förstod direkt att det var fråga om skottlossning, i vart fall uppfattade hon det så. Hon sa "om det är raketer så tjuter det först och sedan kommer smällen, det här var mera en kort smäll". Då Camilla hörde smällen så blev hon rädd, hon sa snabbt hejdå till sina kompisar och sedan sprang hon hem. Hon hade kanske 15 meter till sin port, det tog bara några sekunder sedan

var hon inne i trapphuset. Camilla vet inte var Martina och Christoffer tog vägen efter detta.

Camilla kommer inte ihåg om hon pratade med sin mamma om händelsen då hon kom hem.

På fråga om hur många smällar Camilla hörde så svarade hon att hon inte kommer ihåg, hon sa "jag hörde i alla fall en".

På fråga om hon kan beskriva vilken riktning ljudet kom ifrån så svarade hon nej. Hon har däremot i efterhand fått reda på att skjutningen ägt rum precis där hon bor, på parkeringen vid Motetten, detta hörde hon på nyheterna.

På fråga om de mötte någon på vägen så svarade hon nej, inte vad hon kommer ihåg i alla fall.

Camilla, Martina och Christoffer har inte pratat så mycket om händelsen i efterhand utan det Camilla vet har hon hört på nyheterna.

Underrättad om att yppandeförbud råder i ärendet.

Uppläst och godkänt via telefon 2011-11-25

Förhör

Signerat av

Signerat datum

Polismyndighet
Skåne

Enhet
05KS, Kriminalsektion

Diarienr
1200-K97213-10

Hörd person	Personnummer
Palison, Irena	

Den hörde är	ID Styrkt	Sätt	Ställning till misstänkt - målsägande - vittne
Vittne	Ja	Svenskt pass.	

Tolk

Språk

Brottsmisstanke / Anledning till förhöret
Hörd upplysningsvis angående vem som disponerade personbilen WAY 655, kvällen den 26 juni och morgonen den 27 juni 2010.

Underrättad om misstanke

Underrättad om rätt till försvarare (best i FUK 12§ iakttagna)

Försvarare/ombud önskas

Försvarare/ombud närvarande

Godtar den försvarare som rätten förordnar

Förhörsledare	Förhörsdatum	Förhör påbörjat	Förhör avslutat
Bernt Olsson	2010-07-06	18:55	19:12

Förhörsplats	Typ av förhör	Förhörssätt
Den hördes bostad	RB 23:6	

Förhörsvittne	Utskrivet av
Nilsson, Peter M	

Berättelse

Irena benämnes med I i den fortsatta berättelsen.

I talade om att hon kommer ihåg den aktuella kvällen, men att hon har svårt med tider. När det gäller zigenare så har man ingen klocka och tittar inte på tiderna. Det hon minns är att de hade en liten fest hemma i deras bostad. Först var det bara Christof, I och deras barn som var hemma. Under kvällen kom en väninna från Eslöv till I och hon heter Merita Junutsi. Därefter kom Christofs bror Dukato och hans fru Dagmar. Något senare kom två kompisar till Christof, Zinko och Husku. I kommer inte ihåg någon tid, men tillägger att de kom någon gång på kvällen.

Killarna drack sprit medan flickorna drack cola och andra drycker. Killarna blev lite berusade, men inte så att de raglade. Under kvällen så pratade de om att åka till Cuba Cafe vid Folkets Park, vilket de gjorde. Någon på natten så åkte de till Cuba Cafe. I, Christof, Dukato, Dagmar, Zinko och Husku. I körde den gula Volvon. Merita fick inte plats i bilen, så hon fick ta en taxi istället. Vem som ringde efter taxin vet ej I, men den kom till den lilla parkeringen på Gånglåtsvägen där den gula Volvon stod. Merita åkte iväg i taxin.

När I körde till Cuba Cafe, så körde hon in mot centrum, det vill säga till vänster från Gånglåtsvägen in på Munkhättegatan. Hon passerade Fosie Livs och kunde inte se något speciellt där. Allt var som vanligt och hon såg inga poliser. I gjorde inga andra iakttagelser.

De kom till Cuba Cafe och I parkerade nära Cuba Cafe. I uppgav att där fanns parkeringar längs med gatan nära Cuba och där ställde hon bilen. Därefter stannade de på Cuba Cafe till de stängde, någon gång vid 03 eller 05-tiden. Därefter körd I hem Husku och Zinko till deras

bostad och därefter Dukato och Dagmar till deras bostad. Slutligen körde I och Christofer hem till sin bostad. Hur Merita kom hem vet ej I.

I känner inte till någon skjutning, men har hört talas om att någon blivit skjuten på Lindängen.

På frågor svarade I följande.

I kommer inte ihåg om någon lånade den gula Volvon under kvällen. I själv har inte kört bilen förrän de skulle köra till Cuba Cafe. I minns att Merita gick ut och rökade vid dörren ibland. Killarna var inne och drack och hon kan inte minnas att någon av dessa gick ut.
En syster till Christof passade barnen medan de var på Cuba Cafe.

Uppläst och godkänt

Polismyndighet
Skåne

Förhör

Signerat av

Signerat datum

Enhet	Diarienr
05KS, Kriminalsektion	1200-K97213-10

Hörd person	Personnummer
Persson, Olivia	

Den hörde är	ID Styrkt	Ställning till misstänkt - målsägande - vittne
Annan	Nej	
Tolk		Språk

Brottsmisstanke / Anledning till förhöret
Kompletterande frågor.

Underrättad om misstanke	Underrättad om rätt till försvarare (best i FUK 12§ iakttagna)	
Försvarare/ombud önskas	Försvarare/ombud närvarande	Godtar den försvarare som rätten förordnar

Förhörsledare	Förhörsdatum	Förhör påbörjat	Förhör avslutat
Mats R Johannesson	2011-01-27	09:36	10:12
Förhörsplats	Typ av förhör	Förhörssätt	
Länskrim Malmö.	RB 23:6	Ljudbandsförhör	
Förhörsvittne	Utskrivet av		
	MJ		

Berättelse

Dialogförhör i sammanfattning.

Detta förhörstillfälle innefattar även händelserna i ärende **K 92924-10** , Aq-Va-Kul samt **K 97205-10,** Vendelsfridsgatan och de redovisas på **separata förhörsblanketter i respektive ärende.**

Gällande händelsen på Munkhättegatan så hade Olivia Persson och hennes kamrat Sandra Dani ätit på Mc Donalds Heleneholm, efter att ha varit på Vendelsfridsgatan.

De kör därifrån och Olivia tror att de är någonstans vid Kulladal, i närheten av Sandras bostad, när hon återigen får ett sms av Brian Borglund, där han ber henne ringa honom.

Hon ringer upp Brian som säger att han ser en massa poliser och ambulanser. Olivia säger att hon inte är så bra på adresser, men Brian och hans kamrater stod antingen på en bensinstation eller på en intilliggande gata och bensinstationen är belägen söder om Heleneholmsskolan.

Eftersom Olivia är nyfiken så kör hon och Sandra till platsen där de sammanträffar med Brian och dennes kamrater, som sitter i Brians bil. Sandra och Olivia kör fortfarande hennes mammas röda Volvo.

Olivia och Sandra följer efter en ambulans mot Lindängen och de stannar vid några små

kullar, som finns i närheten av där det hände. De parkerar sin bil bakom kullarna och går mot platsen, då i sällskap med Brian och dennes kamrater.

De försöker få reda på vad som hänt och Olivia säger att hon vid det tillfället troligtvis inte visste att det varit någon skottlossning. Hon är osäker på hur hon fått reda på detta.

På fråga vad Brian sagt till henne angående händelse så säger hon *"alltså jag kommer inte, det var så länge sen. Jag kommer inte ihåg om han sa att det varit nån skottlossning, för att han var ju inte där i närheten, så jag tänker han kan ju inte veta att, om det har varit det."*

På fråga säger Olivia att när hon och Olivia träffade Brian så var han i sällskap med Allah och ytterligare två killar som Olivia inte kan namnen på.

Hon säger att det var samma killar som var med tidigare på kvällen på Vendelsfridsgatan, dock inte alla.

Det hände inget speciellt på platsen och de körde därifrån samtidigt, i båda bilarna. Olivia och Sandra körde runt en runda i stan, utan mål, och sedan körde de hem.

Förhöret avslutat klockan 10.12

Förhör

Signerat av

Signerat datum

Polismyndighet
Skåne

Enhet
05CITY, Npo Malmö City

Diarienr
1200-K97213-10

Hörd person
Olsson Rundgren, Christoffer

Personnummer

Den hörde är
Vittne

ID Styrkt
Ja

Sätt
ID-kort

Ställning till misstänkt - målsägande - vittne

Tolk

Språk

Brottsmisstanke / Anledning till förhöret
Försök till mord 2010-06-27 på Munkhättegatan i Malmö.

Underrättad om misstanke

Underrättad om rätt till försvarare (best i FUK 12§ iakttagna)

Försvarare/ombud önskas

Försvarare/ombud närvarande

Godtar den försvarare som rätten förordnar

Förhörsledare
Olof Kohlström

Förhörsdatum
2010-06-27

Förhör påbörjat
00:53

Förhör avslutat
00:58

Förhörsplats
Munkhättegatan

Typ av förhör
RB 23:3

Förhörssätt

Förhörsvittne

Utskrivet av
OK

Berättelse

Christoffer var ute och gick utanför Motetten då han hörde tre smällar. Han går bort till parkeringen vid Folkets Hus och ser en bil lämna i hög hastighet i riktning mot Söderkulla på Munkhättegatan. Bilen kommer sedan tillbaka och kör mot Gånglåtsvägen istället.

Bilen var en gul Volvo 8 55 T5R. Christoffer såg ej hur många som satt i bilen.

Förhöret uppläst och godkänt.

Förhör

Signerat av

Signerat datum

Polismyndighet
Skåne

Enhet
05KS, Kriminalsektion

Diarienr
1200-K97213-10

Hörd person
Olsson Rundgren, Christoffer

Personnummer

Den hörde är	ID Styrkt	Ställning till misstänkt - målsägande - vittne
Vittne	Nej	

Tolk

Språk

Brottsmisstanke / Anledning till förhöret
Nytt förhör

Underrättad om misstanke

Underrättad om rätt till försvarare (best i FUK 12§ iakttagna)

Försvarare/ombud önskas

Försvarare/ombud närvarande

Godtar den försvarare som rätten förordnar

Förhörsledare	Förhörsdatum	Förhör påbörjat	Förhör avslutat
Bo-Anders Jönsson	2010-07-01	15:05	15:30

Förhörsplats	Typ av förhör	Förhörssätt
Motetten, Malmö	RB 23:6	

Förhörsvittne

Utskrivet av

Berättelse

Christoffer och fhl har bestämt tid och plats vid Motten för förhör.

Christoffer uppger att han den aktuella natten var på väg med två tjejkompisar, Martina och Camilla. Christoffer och Martina skulle följa Camilla hem och gick från Serenadgatan mot Lindängen.

De gick parallellt med Munkhättegatan mot Motettens baksida där Camilla bor. Då de passerat baksidan på Motten (Höghuset) hörde Christoffer 3 skott som han uppfattade som pistolskott. Riktningen på ljudet var mot parkeringen och affären vid höghuset utmed Munkhättegatan.

De beslutade sig för att gå bort mot parkeringen för att se vad som hänt. Innan de gick iväg ringde Christoffer till en kompis, André, som bor i höghuset och Christoffer ville att denne skulle komma ned.

De går tillbaka en liten bit och går ned bakom höghuset på en cykelbana fram till Munkhättegatan, där ser de att det kommer en gul Volvo 855 T5R i hög fart och kör mot Söderkulla. Christoffer och tjejerna går mot parkeringen och när de är vid höghuset kommer André och hans broder Daniel och möter dem. De går ytterliggare några steg och ser att det finns personer, 2 stycken, på parkeringsplatsen, en av dem känner Christoffer igen som innehavaren av en affär intill. Christoffer har handlat av denne ett flertal gånger varför han kände igen honom. Då de ser folk på parkeringen, hör upprörda röster, förstår att något har hänt, ringer Christoffer polisen. De vågar inte stå kvar utan går tillbaka till mynningen av cykelbanan där de inväntar polis.

När de står där kommer den gula Volvon tillbaka på andra sidan Munkhättegatan. Bilen kör in på Gånglåtsvägen. Det är Daniel som kan bilmärken och modeller som säger att det var en 855 T5R. Christoffer ser inte hur många personer det är i bilen.

De kommer 2 polisbilar till platsen och då ger sig Christoffer till känna.

Christoffer vill tillägga att denna bil ofta står parkerad vid busshållplasten på Gånglåtsvägen, han vet dock inte vem som äger den.

Christoffer uppger på fråga att då de tittade in på parkeringen såg de inga andra personer än de två och ej heller några bilar. På fråga säger Christoffer att de ej heller såg några bilar lämna parkeringen.

Se karta.

Se PM angående kompisarna.

Uppläst efter koncept och godkänt.

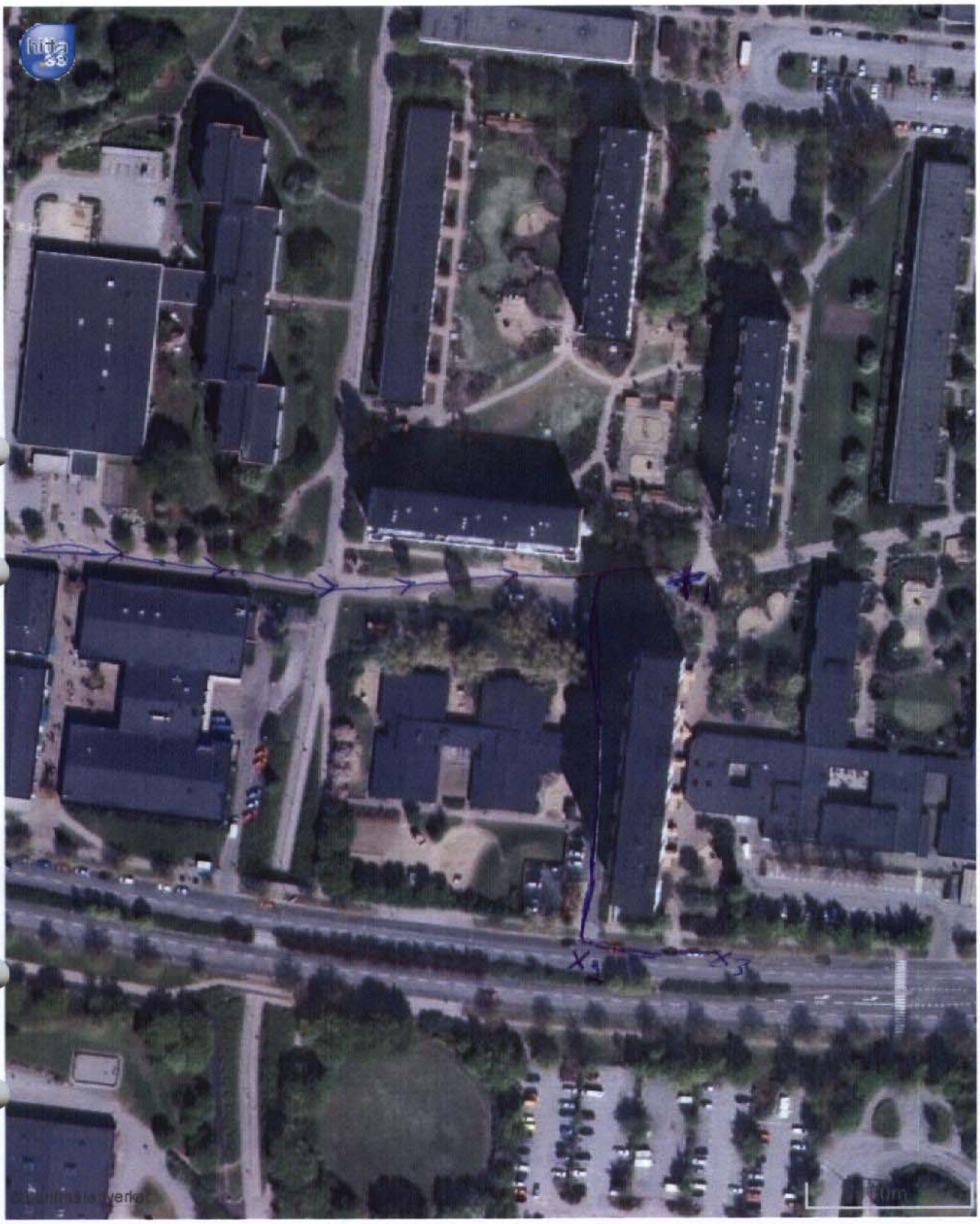

X_1 Hör skott
X_2 ser en gul Volvo 855 T5R
X_3 ringer polisen

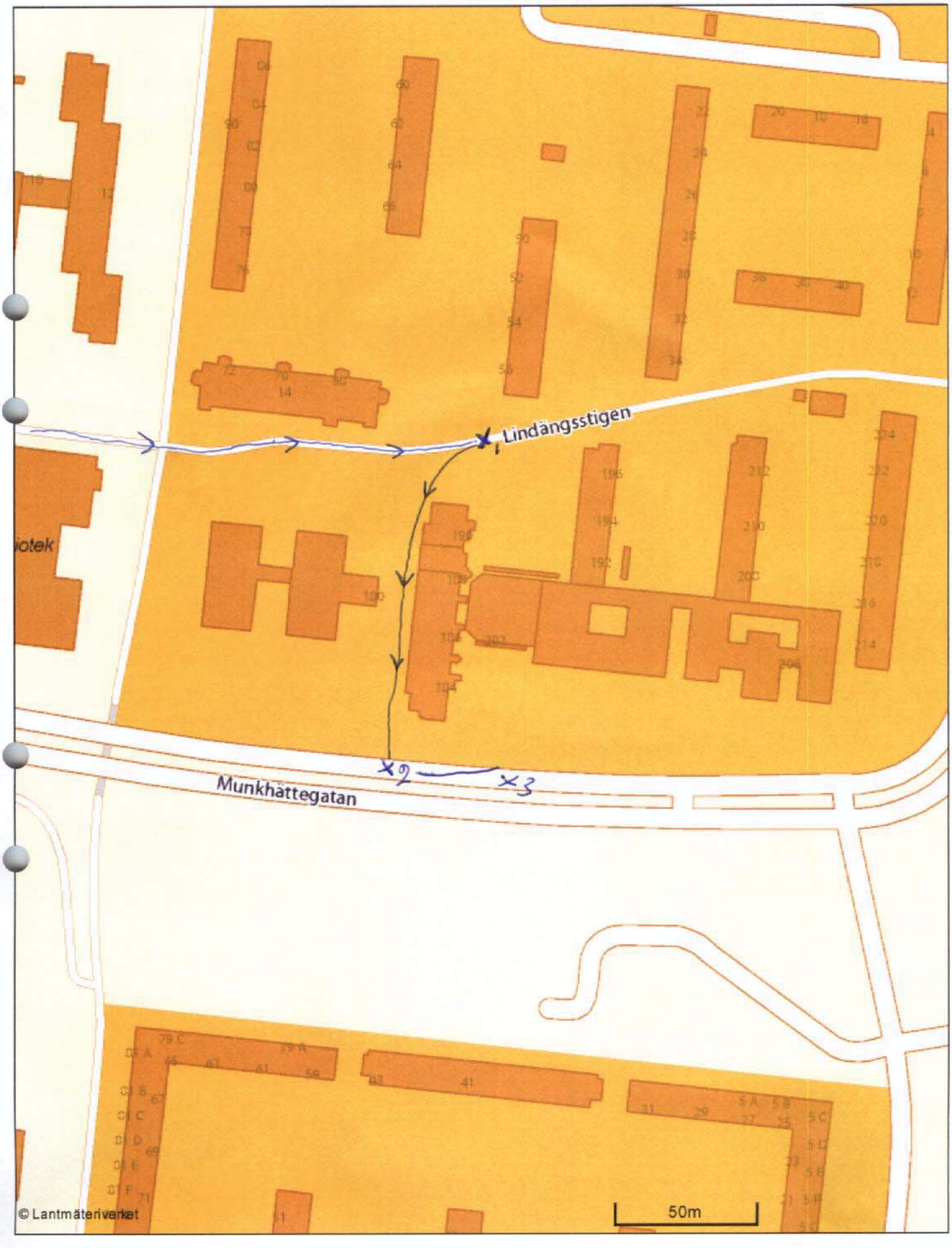
Lindängsstigen
Munkhättegatan
x1
x2
x3
iotek
50m
© Lantmäteriverket

Rättsmedicinalverket
Rättsmedicinska avdelningen, LUND

D11-R0062
Ert dnr K97213-10

V 144-24

Polismyndigheten i Skåne
Polisområde Malmö
205 90 MALMÖ

RÄTTSINTYG – RÄTTSMEDICINSKT YTTRANDE

FORMALIA

2011-02-22 inkom begäran om rättsmedicinskt yttrande från Polismyndigheten i Skåne, Polisområde Malmö avseende målsägande

Bingöl Bilal

Information i enlighet med 6 § lagen (2005:225) om rättsintyg i anledning av brott har inte lämnats.

Samtycke till utfärdande av rättsintyg krävs ej, intyget grundas på sekretessbelagda uppgifter lämnade till polis/åklagare.

UTREDNINGSUNDERLAG

Datum	Beskrivning
2011-02-22	Begäran om rättsintyg/yttrande, dt 110215
	Fullmakt, dt 110128
	Journalanteckningar, Akut KAVA, SUS, Lund, dt 100628
	Anmälan, dt 100627
	Förhör med mä (BB), dt 100627 kl. 02:04
2011-02-23	Röntgenutlåtande, dt 100627.

INNEHÅLLSFÖRTECKNING

Bakgrundsinformation
Utlåtande

Postadress/besöksadress
Rättsmedicinska avdelningen
Sölvegatan 25
223 62 Lund

Telefon
046-333 910

Fax
046-333 927

E-post
rmlu@rmv.se

Rättsmedicinalverket
Rättsmedicinska avdelningen, LUND

D11-R0062
Ert dnr K97213-10

V144-24

BAKGRUNDSINFORMATION

Sammanfattning av polisanmälan

I anmälan från 2010-06-27 står sammanfattningsvis att okänd gärningsman ett flertal skott mot målsägande Bilal Bingöl med ett okänt vapen genom en bilruta varvid ett av skotten träffade målsägandens högra axel. Enligt anmälan inträffade händelsen strax efter midnatt 2010-06-27 på Munkhättegatan i Malmö. Enligt anmälan satt målsägande som passagerare i främre sätet när han blev beskjuten.

Vid förhör med målsäganden Bilal Bingöl 2010-06-27 har han sammanfattningsvis uppgivit att han hade satt sig i sin svågers bil. Då han höll på med bilens radio hörde han att två skott avlossats på nära håll varefter han kände en smärta på höger axels baksida/ovansida. Bingöl hoppade ur bilen och la sig på marken och efter någon sekund hörde han en bil som körde ifrån platsen i hög hastighet.

Sammanfattning av journalhandlingar

Enligt journalhandlingar inkom Bingöl till Akutkliniken i Lund 2010-06-27. Undersökande läkare noterade ett ingångshål på framsidan av höger axel men inget utgångshål. Ovanför den inre delen av skulderbladet förelåg en knytnävsstor utgjutning.

Vid den akut utförda skiktröntgenundersökningen noterades inga tecken på luft eller blodtillträde till lungsäckarna. Det förelåg ett upp till ca centimeter stort metalltätt föremål strax ovanför höger skulderblad i kappmuskeln (musculus trapezius) 6 cm till höger om medellinjen och cirka 1-2 cm under hudytan. I anslutning till axelleden återfanns mindre mängder gas i vävnaden och strax ovanför överarmens stora benknöl återfanns ett knappt 1 cm stort kalktätt objekt som sannolikt utgjordes av ett par intill varandra liggande avlösta skalformade benfragment.

Bingöl opererades varvid projektilen plockades ut. Han skrevs ut 2010-06-28. Enligt journalanteckningen mådde han väsentligen bra r men hade ont i axelregionen. Fortsatt uppföljning i hemlandet Turkiet rekommenderades.

Särskild frågeställning

Skadans farlighet

Postadress/besöksadress
Rättsmedicinska avdelningen
Sölvegatan 25
223 62 Lund

Telefon
046-333 910

Fax
046-333 927

E-post
rmlu@rmv.se

Rättsmedicinalverket
Rättsmedicinska avdelningen, LUND

D11-R0062
Ert dnr K97213-10 V144-24

UTLÅTANDE

Inledningsvis förtjänar att påpekas att bedömningar som grundas på skriftlig dokumentation är osäkrare än sådana som grundas på egna iakttagelser. I detta fall föreligger ej heller några insända fotografier av de nedan nämnda skadorna.

Med stöd av vad som framkommit av utredningsunderlaget avger jag följande utlåtande angående:

Påvisad skada

Skottskada på framsidan av höger axel och en skottkanal sannolikt förlöpande bakåt uppåt vänster med en liten skada på överarmsbenet och en kvarvarande projektil funnen 6 cm till höger om medellinjen i muskulaturen mot ryggsidan till.

Skadans uppkomsttid

Det föreligger inget i det inkomna materialet som motsäger påståendet att skadorna uppkommit strax före Bingöls ankomst till sjukhuset så som framgår av de insända handlingarna.

Skadans uppkomstsätt

Den sammantagna skadebilden överensstämmer helt med att Bingöl blivit beskjuten av annan person.

Vad gäller skjutavstånd, skottvinkel och typ av handeldvapen hänvisas till den kriminaltekniska undersökningen.

Skadans svårighetsgrad

Skadan har ej varit livshotande men föranledde en operation, där projektilen plockades ut.

Vad gäller eventuella framtida kroppsliga men hänvisas till behandlande läkare.

Lund den 23 februari 2011

Sixten Persson
Rättsläkare

Postadress/besöksadress
Rättsmedicinska avdelningen
Sölvegatan 25
223 62 Lund

Telefon
046-333 910

Fax
046-333 927

E-post
rmlu@rmv.se

Region Skåne
Lund/Landskrona
Lund Akut KAVA

19 801201-DA1G
BINGÖL, BILAL

V 144-23

10-06-28 EPIKRIS KAVA
15:00 10-06-29 13:33 / CP160673
Läk Jan Lillienau, Läk (sign jl)(ansv-sign jl)

Ansvarig läkare	Jan Lillienau
Dikteringsdatum	2010-06-29 08:44:00
Vårdtid	10-06-27--10-06-28
Huvuddiagnos	S418 W3241 S418 Sårskada på andra och icke specificerade delar av skuldergördeln W3241 Skott från pistol och revolver-gata-lek,fritid
Bidiagnos	M796B Smärta ospecifik i axelled/överarm
Bidiagnos	M795 Kvarvarande främmande kropp i mjukvävnad
KVÅ/Opkod	DT016 Läkemedelstillförsel, intravenös
KVÅ/Opkod	TNX30 Mjukt bandage, ospecificerad region
KVÅ/Opkod	DV055 Nutritionsbehandling, parenteral nutrition
KVÅ/Opkod	ZV020 Användande av tolk
KVÅ/Opkod	QCE00 Hudexcision, övre extremitet / 10-06-27 / Dan Falkenback, Pall Hallgrimsson
Anamnes	Inkomstorsak, skottskada. Frisk ung man från Turkiet som är här för att köra hem lastbil. Blir på kvällen den 26 juni skjuten i höger axel/skuldra genom framruta på bil. Enligt uppgift avlossades ytterligare ett skott. Patienten inkommer med smärta höger axel och svullnad ovan höger scapula. Enligt polisen finns ingen hotbild avseende patienten.
Ankomststatus	Gott. Ingångshål framsida höger axel men inget utgångshål. Ovan mediala delar av scapula knytnävstor utgjutning.
Förlopp	Går på CT-torax och axel som visar kvarvarande föremål 1-2 cm under huden motsvarande utgjutningen. Patienten går på operation där man plockar ut kulan och lägger in Wellgummidrän i ingångshål och incision dorsalt. Patienten går på permission och återkommer dagen därpå. Mår väsentligen väl men har ont i axelregionen. Såren ser dock fina ut och Wellgummidränen dras. Kompresser. Såret skall läkas innifrån. Patienten hemskrives.
Vårdrelaterad infektion	Nej
Bedömning	Patient som skjutits genom vindruta på bil i höger axel. Huvudsakligen mjukdelsskada som dock inte är särskilt omfattande. Kulan opereras ut. Det finns något enstaka benfragment av mindre storlek som kan härröra från skottskadan. Detta kräver ingen åtgärd. Antibiotika och smärtstillning.
Planering	Fortsatt uppföljning i Turkiet. Patienten erhåller epikris skriven på engelska samt läkemedel för en dryg vecka. Kan resa hem.

ANK V144-5

V144-23

Skåne University Hospital

Jan Lillienau Läkare
Department/Clinic
Direct phonenumber

Date

10-06-28

Medical history regaring:

19[redacted], Bingöl, Bilal, SÖGÜFLÜ BELDESI, MIDYAT-MARDIN, TURKIET

Mr Bingöl was admitted to Skåne University Hospital July 27 because of a gunshot in his upper right shoulder. The bullet entered from the front and did not exit in the back. He was take to the operating theater and the bullet was taken out through a smal incision. The bullet went through mascular tissue only. A drainge was applied to both wounds. This was taken out today. The wounds look clean an not inflammated. The patient has recived antibiotics Flukloxacillin 500 mg, 2 tablet 3 times per day and he should receive this during at least 10 days. He also receive painkillers Tramadol 50 mg, 1-2 tablets 1-4 times per day and Paracetamol 500 mg 1-2 tablets 1-4 times per day. According to the operating surgreon the wound should heal from the inside. Mr Bingöl will return to Turkey today or tomorrow. I would very much appreciate that you take further care of this patient.

Dr Jan Lillienau, MD, PhD
Associate Professor and Consultant in
Internal Medicine and Gastroenterology
Department of Emergency Medicine
Skåne University Hospital
Lund
Sweden

Polismyndighet
Skåne

Fotografi(er)

på skador

Signerat av

Signerat datum

Enhet
05KS, Kriminalsektion

Diarienr
1200-K97213-10

Orginalhandlingens förvaringsplats	Datum	Tid
	2012-03-01	11:07

Involverad personal	Funktion
Camilla Sandell	Uppgiftslämnare

Berättelse

Fotografier tagna av Bilal Bingöls skador efter att han blivit skjuten. Fotografierna tagna på sjukhuset 2010-06-27 av polispatrull.

[redacted]

[redacted]

[redacted]

[redacted]

V144-25

PM

Vägbeskrivning.

Signerad av

Signerad datum

Polismyndighet
Skåne

97213-10

Enhet
50UTRSK, Utredningenhet Skåne

Diarienr
1200-K~~97205-10~~

Uppgiftslämnare		Datum	Tid
Nyremark, Annika		2011-04-06	10:42
Beslag verkställt	**Material för analys**		
Nej	Nej		

Mottaget	Mottaget datum	Tid

Sätt på vilket uppgift lämnats

Upprättad av
Annika Nyremark

Uppgiften avser

Uppgift

För att ta reda på om det är möjligt att förflytta sig mellan gymet Fitness på Vendelfridsgatan till p-platsen utanför Fosie Livs på Munkhättegatan mellan de två brottstiderna, gjordes mätning 2011-04-05 av pa Karin Davidsson och insp Annika Nyremark.

Skjutningen på gymet har enl. polisanmälan skett 2010-06-26 kl.23.20 medan skjutningen på Munkhättegatan skett 2010-06-27 kl.00.33.

Vägbeskrivning togs ut via länken hitta.se. Se bifogad handling.

Enl. denna vägbeskrivning är väglängden 5,6 km.

Vid körning med tjänstebil enl. den angivna vägbeskrivningen, kunde sträckan uppmätas till 5,4 km. Vid körning kl.10.50, enl. gällande hastighetsbestämmelser, kunde det konstateras att det med bil tar 9 minuter.

V 144-25

Sträcka: 5,6 km
Från: Vendelsfridsgatan 10 MALMÖ, **Till:** Munkhättegatan 202 MALMÖ

1.	Kör sydost på Vendelsfridsgatan, kör 101 m	0 m
2.	Sväng höger in på Lorensborgsgatan, kör 205 m	101 m
3.	Ta avfart i rondellen in på Stadiongatan, kör 702 m	306 m
4.	Ta avfart i rondellen in på Stadiongatan, kör 1 km	1,0 km
5.	Håll höger, kör 41 m	2,1 km
6.	Håll höger in på Trelleborgsvägen, kör 1,1 km	2,1 km
7.	Håll höger på avfart, kör 342 m	3,2 km
8.	Ta avfart i rondellen in på Inre Ringvägen, kör 520 m	3,6 km
9.	Ta avfart till Munkhättegatan, kör 274 m	4,1 km
10.	Sväng höger in på Munkhättegatan, kör 656 m	4,3 km

V144-25

11.		Ta avfart i rondellen in på Munkhättegatan, kör 557 m	5,0 km
12.		Gör en U-sväng och åk tillbaka på Munkhättegatan, kör 86 m	5,6 km
13.		Du är framme!	5,6 km

Vägbeskrivning © Tele Atlas NV 2009, ESRI S-Group

PM

angående fynd i Peter Mangs dator

Signerad av

Signerad datum

Polismyndighet
Skåne

Enhet
50UTR, Utredningssektion

Diarienr
1200-K97213-10

Uppgiftslämnare	Datum	Tid
Sjöman, David	2012-03-06	17:01

Beslag verkställt	Material för analys
Nej	Nej

Mottaget	Mottaget datum	Tid

Sätt på vilket uppgift lämnats

Upprättad av
David Sjöman

Uppgiften avser

Uppgift

Den 6 november 2010 genomfördes en husrannsakan hemma hos Peter Mangs moder, Vivi-Ann Mangs. I bostaden anträffades en dator, beslag 2010-1200-BG14942-1 som Peter Mangs brukat. Vid undersökning av datorn kunde det konstateras att en webläsare öppnades den 27 juni 2010, kl. 03:47 på morgonen. Sidorna som besöktes på internet är av betydelse för ärendet.

Hänvisning

En fullständigare redovisning finns i "*Rapport – Logg från dator hos Peter Mangs moder"* (110318, J. Hildeby). Denna återfinns delen rörande Data, Telefoni och Gmail .

Malmö den 6 mars 2012,

David Sjöman, Insp
(Protokollförare)

Polismyndighet
Skåne

PM

Bankomatuttag den 26 juni 2010

Signerad av

Signerad datum

Enhet
50UTR, Utredningssektion

Diarienr
1200-K97213-10

Uppgiftslämnare	Datum	Tid
Sjöman, David	2012-03-06	19:53

Beslag verkställt	Material för analys
Nej	Nej

Mottaget	Mottaget datum	Tid

Sätt på vilket uppgift lämnats

Upprättad av
David Sjöman

Uppgiften avser

Uppgift

Vid genomgång av Peter Mangs kontoutdrag framgår det att denna har gjort ett uttag den 26 juni. Förfrågan gjordes till Nordea som har redovisat ett svar till polismyndigheten. Bankomaten är Nordeas egen, automat 4075-71, och den är placerad på Mariedalsvägen 34, Kronprinsen, Malmö.

Malmö den 6 mars 2012,

David Sjöman, Insp

M 846-3

Nordea

BOX 5113
200 71 MALMÖ

Kontoutdrag

Sida 2

Datum	Nr	Kontonummer	Valuta
2010-07-05	3	4075 00 80058	SEK

Kontoslag: PERSONKONTO

IBAN: SE43 3000 0000 0407 5008 0058

BIC: NDEASESS

Beviljad kredit:

Förfallodag:

MANGS, PETER

KORSÖRVÄGEN 16 B,2 VÅN
217 47 MALMÖ

Datum	Text	Insättning / Uttag	Behållning / Skuld
	Du har fått 50% rabatt		
100603	Kortköp 100603 COOP NARA KOPMENHAMN	5,90-	212,52
100607	överföring 720304-2770	148,56	
100607	Kortköp 100607 COOP NARA KOPMENHAMN	21,90-	339,18
100608	överföring 720304-2770	400,00	
100608	överföring 720304-2770	200,00	
100608	SWEDBANK ATM 00.00 100608	300,00-	
100608	Kortköp 100608 Motesplatsen	169,00-	470,18
100611	Kortköp 100611 ITUNES SEK	7,00-	463,18
100617	överföring 720304-2770	133,00	596,18
100619	överföring 720304-2770	253,00	
100619	överföring 720304-2770	416,00-	433,18
100623	Kortköp 100623 FRIDHEMS CYKELAFFER	129,00-	304,18
100624	överföring 720304-2770	185,00	
100624	Kortköp 100624 CLAS OHLSON MALMO	198,00-	291,18
100626	överföring 4075 17 46017	1 000,00	
100626	överföring 4075 17 46017	500,00	
100626	Bankomat kl 11.01 100626 Nordea 4075-71.	200,00-	1 591,18
100627	Kortköp 100627 CHEAPERTHANDIRT COM	1 022,02-	569,16
	USD 129,52 Kurs: 7,89082		
100628	Kortköp 100628 KRONPRINSENS UTHYRNI	28,00-	541,16
100701	Kortköp 100701 COOP NARA KOPMENHAMN	71,85-	
100701	Kortköp 100701 OLSSONS SYMASKINSSER	84,50-	
100701	Kortköp 100701 CLAS OHLSON MALMO	32,00-	
100701	Vardagsmeny Jul Ordinarie Ditt pris		
	Bankkort VISA månadspris 24,00 12,00	12,00-	340,81
	Du har fått 50% rabatt		
100702	överföring 720304-2770	294,00	
100702	överföring 4075 17 46017	1 000,00	
100702	Bankomat kl 13.02 100702	200,00-	
100702	Kortköp 100702 COOP NARA KOPMENHAMN	123,25-	1 311,56
100704	Kortköp 100704 YABLA INC	77,29-	1 234,27
	USD 9,95 Kurs: 7,76783		
100705	överföring 720304-2770	600,00	
100705	Bankomat kl 12.37 100705	700,00-	1 134,27
	Utgående saldo		1 134,27

Vid köp/uttag utomlands ingår valutaväxlingspåslag motsvarande 1,48% av det svenska beloppet.

Ins281 (nov 2010)

Information om statlig insättningsgaranti: Kontot inklusive eventuell fasträntеplacering samt eventuell insättning på Bonuskonto, omfattas av den statliga insättningsgarantin. Den innebär att om en bank försätts i konkurs garanteras varje kund ersättning för sin sammanlagda behållning i banken på konton som omfattas av insättningsgarantin. Ersättningen uppgår till högst det belopp i kronor som vid tidpunkten för ersättningsrättens inträde motsvarar 100 000 euro. Ersättningen betalas ut av Riksgäldskontoret inom tre månader från den dag då banken försätts i konkurs.

Besöksadress: WWW.NORDEA.SE

TELEFON 0771-2 24 488
TELEFAX 018-68 23 97

BANKGIRO 248-1547
PLUSGIRO 22124-2

Beslagsprotokoll

Mordförsök

Polismyndighet
Skåne

Verkställande enhet
05BINR, Brott i nära relation

Handläggande enhet
05KS, Kriminalsektion

2010-1200-BG8357

Signerat av

Signerat datum

Diarienummer
1200-K97213-10

Misstänkt person	
Plats för verkställan På parkeringen , Munkhättegatan 202 , Munkhättegatan 202 , Malmö	Datum och klockslag för verkställighet 2010-06-26 00:50
Beslutat av Miselli, Nico, Polisinspektör	Verkställt av Nordin, Maria, Polisinspektör
Ändamål med åtgärden • Kan antagas ha betydelse för utredningen av brott	Brott 0308 - Mordförsök (med användning av skjutvapen mot man)
Domstol för överklagan Malmö tingsrätt	Beslag taget från Bingöl, Bilal

Föremålspunkter

Föremål	Platsbeskrivning	Status
2010-1200-BG8357-1 Mobiltelefon (1 st)	Anträffades i Bilals jacka.	Ska lämnas ut Anspråkstagare 1 st.
Fabrikat : Nokia Färg : Silver	Operatör : Comviq	
2010-1200-BG8357-2 Mobiltelefon (1 st)	Anträffades i Bilals jacka.	Ska lämnas ut Anspråkstagare 1 st.
Fabrikat : Nokia	Färg : grå	

Beslagsprotokoll

Försök till mord

Signerat av

Signerat datum

Diarienummer
1200-K97213-10

Polismyndighet
Skåne

Verkställande enhet
05CITY, Npo Malmö City

Handläggande enhet
05KS, Kriminalsektion

2010-1200-BG8359

Misstänkt person	
Plats för verkställan Bingöl, Bilal Munkhättegatan , Munkhättegatan , Malmö	Datum och klockslag för verkställighet 2010-06-27 01:50
Beslutat av Miselli, Nico, Polisinspektör	Verkställt av Nordin, Maria, Polisinspektör Nyman, Åsa, Polisinspektör
Ändamål med åtgärden • Kan antagas ha betydelse för utredningen av brott	Brott 0308 - Försök till mord (med användning av skjutvapen mot man)
Domstol för överklagan Malmö tingsrätt	Beslag taget från Bingöl, Bilal

Föremålspunkter

2010-1200-BG8359-1
Linne (1 st)

Platsbeskrivning
Linne som målsägande hade på sig.

Status
Fastställd

Anspråkstagare
0 st.

Typ : Linne
Modell : Linne
Material : Bomull
Färg : Blå
Anteckningar: Barbados poloteam

2010-1200-BG8359-2
Tröja (1 st)

Platsbeskrivning
Pikétröja som målsägande hade på sig.

Status
Fastställd

Anspråkstagare
0 st.

Modell : Pikétröja
Storlek : L
Material : Bomull
Färg : Blå, vit grönrandig
Anteckningar: RodiMood Classic

2010-1200-BG8359-3
Jacka (1 st)

Platsbeskrivning
Jacka som målsägande hade på sig.

Status
Fastställd

Anspråkstagare
0 st.

Modell : Vindjacka
Storlek : XL
Färg : Marinblå
Anteckningar: DeFacto

Beslagsprotokoll

Försök till mord

Polismyndighet
Skåne

Verkställande enhet
05CITY, Npo Malmö City

Handläggande enhet
05KS, Kriminalsektion

2010-1200-BG8359

Signerat av

Signerat datum

Diarienummer
1200-K97213-10

Föremålspunkter		
2010-1200-BG8359-4 Kula (1 st)	Platsbeskrivning Del av kulan som träffade målsägande. Kulan låg i jackfodret.	Status Fastställd Anspråkstagare 0 st.

Beslagsprotokoll

Polismyndighet
Skåne

Verkställande enhet
05CITY, Npo Malmö City

Handläggande enhet
05KS, Kriminalsektion

2010-1200-BG8361

Signerat av

Signerat datum

Diarienummer
1200-K97213-10

Misstänkt person	
Plats för verkställan Parkeringen Motettens Folketshus, Munkhätteg. , Parkeringen Motettens Folketshus, Munkhätteg. , Malmö	Datum och klockslag för verkställighet 2010-06-27 02:02
Beslutat av Carlzon, Michael, Kommissarie	Verkställt av Kohlström, Olof, Polisassistent
Ändamål med åtgärden • Kan antagas ha betydelse för utredningen av brott	Brott 0308 - Försök till mord (med användning av skjutvapen mot man)
Domstol för överklagan Malmö tingsrätt	Beslag taget från El Batal, Suleiman

Föremålspunkter

	Platsbeskrivning	Status
2010-1200-BG8361-1 Personbil (1 st)	Parkeringen Motettens Folketshus, Munkhättegatan, Malmö.	Utlämnad Anspråkstagare 1 st.

Typ av skylt :	Normal svensk skylt	Registreringsnummer :	SOB 839
Tillgripen :	Nej	Typ av fordon :	PB
Nationalitet :	Sverige	Fabrikat/modell :	Nissan Qashqai+2
Chassinummer :	SJNJBAJ10U6031818	Efterlyst i EF :	Nej
Bärgas :	Ja		
Anteckningar:	Bärgad till Lundavägen		

Beslagsprotokoll

2010-1200-BG8376

Polismyndighet
Skåne

Verkställande enhet
05KRIMR, Kriminalrotel

Handläggande enhet
05KS, Kriminalsektion

Signerat av

Signerat datum

Diarienummer
1200-K97213-10

Misstänkt person	
Plats för verkställan SUS, kir akut i Lund , SUS, kir akut i Lund , Lund	Datum och klockslag för verkställighet 2010-06-27 14:05
Beslutat av Strand, Kennerth S M, Kommissarie	Verkställt av Persson, Håkan, Kommissarie
Ändamål med åtgärden • Kan antagas ha betydelse för utredningen av brott	Brott 0308 - Mordförsök (med användning av skjutvapen mot man)
Domstol för överklagan Malmö tingsrätt	Beslag taget från Kan ej anges

Föremålspunkter		
2010-1200-BG8376-1 Kula (1 st)	Platsbeskrivning 1st kula. Utopererad från kropp.	Status Fastställd Anspråkstagare 0 st.

Polismyndighet
Skåne

Enhet
05KS, Kriminalsektion

Protokoll över husrannsakan

Signerat av
Tommy Scherman
Signerat datum
2010-06-30

Diarienummer
1200-K97213-10

Aktuell status
Verkställd

Misstänkt person

Grunduppgifter för tvångsmedlet

Plats för verkställan	Datum och tid för verkställighet
Tekniska roteln , Tekniska roteln , Malmö	2010-06-30 10:15
Husrannsakan sker hos misstänkt	**Personen hos vilken husrannsakan gjordes var närvarande**
Nej	Nej
Beslutat av	**Verkställt av**
Olsson, Björn, Kriminalinspektör	Scherman, Tommy, Inspektör Ottosson, Anders, Inspektör
Ändamål med åtgärden	**Brott**
• Utröna omständigheter som kan ha betydelse för utredning om brott	0308 - Mordförsök (med skjutvapen mot man)

Omfattning/direktiv
Fordonsundersökning.

Övriga närvarande vid åtgärden

Övriga uppgifter om verkställighet

Beslag

2010-1200-BG8501

Åtgärder

Polismyndighet
Skåne

Enhet
05KS, Kriminalsektion

Protokoll över husrannsakan

Signerat av
Tommy Scherman
Signerat datum
2010-06-30

Diarienummer
1200-K97213-10

Underrättelser m.m.

Händelse	Utfört av	Datum
Beslut fattat av Björn Olsson.	Tommy Scherman	2010-06-30 13:01
Signerat	Tommy Scherman	2010-06-30 13:02
Verkställd av Tommy Scherman och Anders Ottosson den 2010-06-30 10:15.	Tommy Scherman	2010-06-30 13:02
Resulterade i Beslagsprotokoll: 2010-1200-BG8501.	Tommy Scherman	2010-06-30 13:06

Beslagsprotokoll

Pb SOB 839

2010-1200-BG8501

Polismyndighet
Skåne

Verkställande enhet
05KRIMR, Kriminalrotel

Handläggande enhet
05KS, Kriminalsektion

Signerat av
Tommy Scherman

Signerat datum
2010-06-30

Diarienummer
1200-K97213-10

Misstänkt person	
Plats för verkställan SOB 839 , Tekniska roteln , Tekniska roteln , Malmö	Datum och klockslag för verkställighet 2010-06-30 10:15
Beslutat av Olsson, Björn, Kriminalinspektör	Verkställt av Scherman, Tommy, Inspektör Ottosson, Anders, Inspektör
Ändamål med åtgärden • Kan antagas ha betydelse för utredningen av brott	Brott 0308 - Mordförsök (med skjutvapen mot man)
Domstol för överklagan Malmö tingsrätt	Beslag taget från Kan ej anges

Föremålspunkter

2010-1200-BG8501-1 Kulfragment (1 st)	Platsbeskrivning Anträffas på förarsätet.	Status Fastställd Anspråkstagare 0 st.
2010-1200-BG8501-2 Kulfragment (1 st)	Platsbeskrivning Anträffas på golvmatta bakom förarsätet.	Status Fastställd Anspråkstagare 0 st.
2010-1200-BG8501-3 Del av kula (1 st)	Platsbeskrivning Anträffas i bagageutrymmet.	Status Fastställd Anspråkstagare 0 st.

Sakkunnigutlåtande

Datum	Vårt diarienummer
2010-07-20	2010009388
Ert datum	Er beteckning
2010-06-30	1200-K97213-10

Polismyndigheten Skåne
Thommy Scherman
Tekniska roteln
205 90 MALMÖ

Uppdragsgivare

Polismyndigheten Skåne. Malmö

Allmän information om SKL:s sakkunnigutlåtanden

Återgivande av sakkunnigutlåtande

Vid återgivande av denna redovisning ska detta i normalfallet göras i sin helhet. Om utdrag ur redovisningen återges i annat dokument ska detta följas av en tydlig hänvisning till ursprungsdokumentet.

Standardförfarande och metoder

Standardförfarande (SF) och metoder (M) markerade med asterisk * ingår i laboratoriets ackreditering enligt ISO/IEC 17025. För förklaring av kortkoderna för använda standardförfaranden och metoder hänvisas till laboratoriets hemsida på IntraPolis eller Internet. Önskas mer information kontakta ärendeansvarig.

Utlåtandeskala

För information om utlåtandeskalan, se sista sidan.

Statens kriminaltekniska laboratorium - SKL
581 94 Linköping • Tel 013-24 14 00 vx • Fax 013-14 57 15 • E-post skl@skl.polisen.se

1521
ISO/IEC 17025

Datum	Vårt diarienummer
2010-07-20	2010009388
Ert datum	Er beteckning
2010-06-30	1200-K97213-10

Material, metodik och materialhantering

Beteckning	Undersökningsmaterial
M/5819-10/G004	**Del av kula - Anträffas i fodret på jackan (G003)** Beslagsnr: 2010-1200-BG8359-4 Uppdragsgivarens beteckning: M/5819-10/G004 SKL:s materialnr: 201000938801 Metodik: KT-SF17*
M/5819-10/G005	**Kula - Utopererad ur mä** Beslagsnr: 2010-1200-BG8376-1 Uppdragsgivarens beteckning: M/5819-10/G005 SKL:s materialnr: 201000938802 Metodik: KT-SF17*
M/5819-10/G006	**Kulfragment - Anträffas på förarsätet** Beslagsnr: 2010-1200-BG8501-1 Uppdragsgivarens beteckning: M/5819-10/G006 SKL:s materialnr: 201000938803 Materialhantering: Införlivat Metodik: KT-SF17*
M/5819-10/G007	**Kulfragment - Anträffas på golvmatta bakom förarsätet** Beslagsnr: 2010-1200-BG8501-2 Uppdragsgivarens beteckning: M/5819-10/G007 SKL:s materialnr: 201000938804 Metodik: KT-SF17*
M/5819-10/G008	**Del av kula - Anträffas i bagageutrymmet** Beslagsnr: 2010-1200-BG8501-3 Uppdragsgivarens beteckning: M/5819-10/G008 SKL:s materialnr: 201000938805 Metodik: KT-SF17'

Ändamål

Ändamålet är att utröna,

kaliber och fabrikat för kulmaterialet M/5819-10/G004 - M/5819-10/G008,

vilket slags vapen som kommit till användning samt

om kulmaterialet M/5819-10/G004 – M/5819-10/G008 har utskjutits ur samma vapen som det kulmaterial som insänts från polismyndigheten in Skåne i ärende 1200-K97205-10.

Dessutom begärs registrering av kulmaterialet M/5819-10/G004 – M/5819-10/G008 enligt anvisningarna i **FAP 446-1**.

Undersökningsrelaterad information

FAP 446-1. Föreskrifter utfärdade av rikspolisstyrelsen om central registrering av vapen, patroner, kulor och patronhylsor som påträffats i samband med brott eller brottsutredning i Sverige.

IBIS är en gemensam databas för Sverige, Norge och Danmark där spår i kulor och patronhylsor jämförs med material, som tillvaratagits i samband med brottsutredningar.

Kulmaterialet M/5819-10/G004 – M/5819-10/G008 förvaras vid SKL (löpnr 4029). Såvida inte uppdragsgivaren meddelar annat jämförs materialet högst **25 år** med annat material som insänds enligt anvisningarna i **FAP 446-1**. Därefter sker jämförelse endast på begäran.

Undersökning och slutsats

Materialet M/5819/G004, M/5819-10/G006 och M/5819-10/G007 utgörs av mantelfragment. På dessa fragment finns spår av det slag som brukar uppstå hos kulor utskjutna ur pipor med s k polygonlopp.

Kulan M/5819-10/G005 är en deformerad helmantelkula, av allt att döma i kaliber 9 mm (.38/.357). I kulans mantelyta finns spår av det slag som brukar uppstå hos kulor utskjutna ur pipor med s k polygonlopp. Kulan M75819-10/G005 jämfördes i mikroskop med den kula som insänts från polismyndigheten i Skåne i ärende 1200-K97205-10, SKL dnr 2010009154). Härvid iakttogs svagt sammanbindande överensstämmelser beträffande förekommande spårdetaljer.

Resultaten talar i någon mån för att kulan M/5841-10/G005 har utskjutits ur samma vapen som åtminstone en del av kulmaterialet i ärende 1200-K92713-10 (*Grad +1*).

Materialet M/5819-10/G008 utgörs av en deformerad blykärna till en kula. Blykärnan är inte användbar för en individualiserande mikroskopjämförelse.

Kulmaterialet M/5819-10/G004 – M/5819-10/G008 jämfördes med material registrerat i **IBIS** och enligt anvisningarna i **FAP 446-1**. Vid denna jämförelse iakttogs ingen överensstämmelse.

SWEDAC ACKREDITERING 1521 ISO/IEC 17025

Datum	Vårt diarienummer
2010-07-20	2010009388
Ert datum	Er beteckning
2010-06-30	1200-K97213-10

Det har inte varit möjligt att bestämma fabrikatet för de kulor som kulmaterialet M/5819-10/G004 – M/5819-10/G008 härrör från. Det finns ett flertal vapen i kaliber 9 mm som har s k polygonräffling och det har inte varit möjligt att närmare avgöra vilket slags vapen som kommit till användning vid den aktuella skjutningen.

Handläggning

Undersökning	Handläggare
Vapen, identifiering	forensiske generalisten Stefan Pettersson (ansvarig handläggare) förste forensikern Johan Dahlqvist
Registrering enligt FAP 446-1	forensiske generalisten Stefan Pettersson (ansvarig handläggare)
Typbestämma skjut-vapen	forensiske generalisten Stefan Pettersson (ansvarig handläggare) förste forensikern Johan Dahlqvist
Jämföra vapenspår	forensiske generalisten Stefan Pettersson (ansvarig handläggare) förste forensikern Johan Dahlqvist

Frågor riktas i första hand till forensiske generalisten Stefan Pettersson (ärendeansvarig), direkttelefon 013-24 14 71. Eventuell kallelse till rättegång ställs till den ansvarige handläggaren för berörd undersökningstyp.

Stefan Pettersson
Forensisk generalist

SWEDAC ACKREDITERING 1521 ISO/IEC 17025

STATENS KRIMINALTEKNISKA LABORATORIUM

Sakkunnigutlåtande

Datum	Vårt diarienummer
2010-07-20	2010009388
Ert datum	Er beteckning
2010-06-30	1200-K97213-10

Utlåtandeskala

Ett sakkunnigutlåtande från SKL är en redovisning av de resultat som erhålls vid en undersökning. Resultaten har prövats dels gentemot den hypotes (antagande) som ligger till grund för frågeställningen under rubriken "Ändamål ", dels gentemot andra aktuella hypoteser. Undersökarnas värdering av dessa resultat redovisas som graderade slutsatser enligt nedanstående utlåtandeskala. Utlåtandeskalan är utarbetad för och kopplad till SKL:s resultatvärdering som baseras på det logiska synsättet, för mer information se https://www.skl.polisen.se/For-rattsvasendet/Utlatandeskala/Sa-nar-vi-slutsatserna/.

I de fall undersökarna kan fastställa ett faktum används andra uttryckssätt såsom "är", "är inte" eller "kan uteslutas att".

Grad +4 Resultaten talar med visshet för att...
Möjligheten att erhålla dessa resultat om någon annan hypotes är sann bedöms i praktiken som utesluten.

Grad +3 Resultaten talar starkt för att...
Möjligheten att erhålla dessa resultat om någon annan hypotes är sann bedöms som mycket liten.

Grad +2 Resultaten talar för att...
Möjligheten att erhålla dessa resultat om någon annan hypotes är sann bedöms som liten.

Grad +1 Resultaten talar i någon mån för att...
De erhållna resultaten ger ett något större stöd för den uppställda hypotesen än för andra aktuella hypoteser.

Grad 0 Frågan om ... lämnas öppen
De erhållna resultaten ger inte mer stöd åt vare sig den uppställda hypotesen eller andra aktuella hypoteser.

Grad -1 Resultaten talar i någon mån för att ...inte...
De erhållna resultaten ger ett något mindre stöd för den uppställda hypotesen än för andra aktuella hypoteser.

Grad -2 Resultaten talar för att...inte...
Möjligheten att erhålla dessa resultat om den uppställda hypotesen är sann bedöms som liten.

Grad -3 Resultaten talar starkt för att...inte...
Möjligheten att erhålla dessa resultat om den uppställda hypotesen är sann bedöms som mycket liten.

Grad -4 Resultaten talar med visshet för att...inte...
Möjligheten att erhålla dessa resultat om den uppställda hypotesen är sann bedöms i praktiken som utesluten.

Statens kriminaltekniska laboratorium - SKL
581 94 Linköping • Tel 013-24 14 00 vx • Fax 013-14 57 15 • E-post skl@skl.polisen.se

SWEDAC ACKREDITERING 1521 ISO/IEC 17025

Polismyndighet
Skåne

Ersättningsanspråk

Signerat av

Signerat datum

Enhet
05KS, Kriminalsektion

Diarienr
1200-K97213-10

Brott som föranlett yrkandet
Mordförsök (med skjutvapen mot man)

Datum
2011-02-08

Person som yrkar ersättning	Personnummer/Orgnr	Roll
El Batal, Suleiman		Målsägande

Övriga	Personnummer/Orgnr	Roll
El Batal, Suleiman		Uppgiftslämnare

Talan önskas förd av åklagare
Ja

Ersättningsyrkande i kronor
7000

Preciserat yrkande
Summan motsvarar kostnad för självrisk efter reparation av skottskador på målsägande El Batals bil med reg nr SOB839.

Bilaga - Skäligen misstänkt

Polismyndighet
Skåne

Enhet	Diarienr
50UTR, Utredningssektion	1200-K97213-10

Skäligen misstänkt person	Personnr
Mangs, Johan Peter	19720304-2770

Misstankeuppgift

Brottsmisstankenr	Diarienr
120011500544	1200-K97213-10

Brottskod	Brottsbeskrivning
0308	Mordförsök (med skjutvapen mot man)

Beslutsdatum	Beslutsfattare
2011-01-13	Sjöstrand, Ola

Personalia och dagsbotsuppgift

Utskriftsdatum
2012-03-06

Namn
Mangs, Johan Peter

Personnummer
19720304-2770

Tilltalsnamn
Peter

Kallas för

Öknamn

Medborgarskapsland
Sverige

Adress
Korsörvägen 16 B,2 VÅN
217 47 Malmö

Telefonnr

Folkbokföringsort
Malmö

Föräldrars/Vårdnadshavares namn och adress (beträffande den som inte fyllt 20 år)

Utbildning

Yrke

Arbetsgivare

Telefonnr

Anställning (nuvarande och tidigare)

Arbetsförhet och hälsotillstånd

Kompletterande uppgifter

Uppgiven inkomst

Bidrag

Civilstånd
Ogift

Maka/make/sambos inkomst

Hemmavarande barn under 18 år

Försörjningsplikt

Skulder

Förmögenhet

Kontroll utförd

Taxerad inkomst
161000

Taxeringsår
2009

Maka/make/sambos taxerade inkomst

Taxeringskontroll utförd av

Datum
- -